南華日報

SOUTH CHINA DAILY NEWS
49-51 Hollywood Road, Hong Kong.
Cable Address "SWENONIS" or 5478
Radio Address "SWENONIS" or 9850
TEL. Editorial Dept. 28284, Business Dept. 25612 P. O. Box 369

第一七五〇號

本日出紙三大張每份售港銀三仙

督印人 鄺修濂

社址 香港荷李活道四十九至五十一號
電話 編輯部二八二八四 營業部二五六一二
電報掛號 有線電五四七八 無線電九八五零
郵政信箱 三六九號
定報價目（均港幣計）
本港 每月壹元 全年十元
中國內地 每月式元 全年式拾元
外國各埠 每月式元伍角 全年式十伍元（郵費在內）（郵費先惠）
廣告價目表可向營業部索取

香港荷李活道四十九號中國圖書印刷公司承印
香港政府註冊認為新聞紙類第一三六號

大新公司各貨大減價

由七月廿二起夏令貨品盡量傾銷

代郵

司徒國杜先生鑒令弟今日由鄉到港現寓弟處仰即來共叙 陳家無白

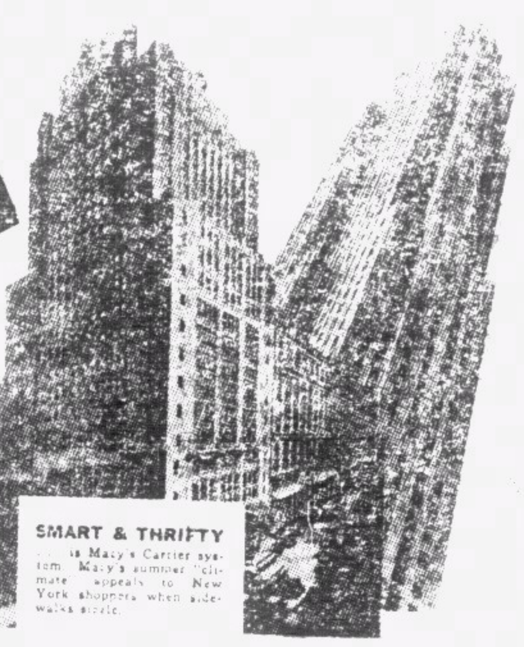

世界進步

凡各事業日新月異生於今世之人幾乎智者存愚者亡理所然也。請看上面兩圖之建築若何宏大若何壯觀設若非有智巧之腦力及康健之精神何能成功故凡要建大事立大業者必須先有智巧之腦力及健康之精神

施務露金鷄鐵樹酒經有八十餘年之著世有萬餘名醫之稱讚認為唯一之智巧及康健調養素

靈治各症如左

輕症○食量不振○小便頻頻○勃起力弱○眼青唇白○體瘦見骨 重症
○消化不良○大便失序○每觸即洩○經期不調○乳峯軟垂
首樽○記憶健忘○頭暈耳鳴○手足無力○頭罩肚痛○毛髮早白 數樽
○思想紛亂○腰酸背痛○時覺冷倦○乳水減少○面紋粗鬆
見效○有時失眠○精神疲倦○面色萎黃○毛髮易脫○視力欠明 見愈

施務露金鷄鐵樹酒

SERRAVALLO'S TONIC

最新定價

大樽 三元 中樽 一元七 小樽 一元

烈日如火 提防暑氣

二天油 二天膏

行路、居家、要備 勿離

粵港滬越 二天堂藥行啓

徵求告白准七月卅一號揭曉

孔祥熙談話

代理政院院務期間當依成規進行 救災欵項分配辦法待呈報後決定

（七月廿五日南京電）孔祥熙廿五日晨、接見中央社記者、對此次代理行政院長、救濟江河水災、及國家財政重要設施、均有所論列、孔氏首謂、汪院長三年來、負國家重任、過去二三月中、責任尤為繁劇、致舊疾復發、赴滬調治、逾月未愈、復轉赴青島療養、汪為國宣勞、損個人健康、吾人不勝欽敬、汪曾先後電囑本人代理院務、主持院議、現中央以汪積勞致疾、疾勢仍非二三週靜養不能康復、而行政院為國家政務中樞、不可一日無正式負責人、乃決議依法由本人代理、此不過法律上之手續、本人處理財政部、全國經委會、及中央銀行事務、已不勝其繁、今再兼代院務、精神頗感不及、盼汪能於立秋後、恢復健康、早日返京、主持政務、至行政院院務在本人代理期間、當依成規進行、孔繼謂今年江河洪水為患、各地災情奇重、救濟刻不容緩、中央前制定救災準備金法、曾規定中央地方均須逐年儲存救災準備金、遇有非常災害、為市縣所不能籌措時、一省救災準備金補助之、不足再由中央救災準備金補助、外界不明該法內容、頗多誤會、本年度中央救災準備金已劃撥二百萬、以目前災情度之、恐無濟於事、現正在艱難中設法、至將來救災欵項、究須若干、如何分配、須待各省呈報覆實後、始能決定、鄂省請先撥五百萬、正核辦中、最後記者叩以目前國家財政重要設施、及巡察各省情形、孔氏答稱、中央為救濟工商業、曾有裁撤轉口稅、減輕出口稅之決議、除裁撤轉口稅、因抵補辦法尚未籌妥、稍緩始能實現外、減免出口稅稅則及種類業經制定公布、隨時可施行、整理川省財政、開辦川統稅、經劉航琛關吉玉來部會商、已議有結果、劉關返川、即着手辦理、察代主席秦德純、現留津會商解決察省善後問題、不久可返察視事、

陳紹寬赴長門轉三都

（七月廿五日福州電）陳紹寬廿五日赴長樂檢閱、下午二時仍返馬江、定廿六日乘海籌艦赴長門後、轉三都巡視、逗留一日、即轉象山返京、

兒童年籌備會 四次會議

（七月廿五日南京電）首都兒童年開幕禮籌備會、廿五日晨在教育部開四次會、議決㈠推定程鄰芳担任兒童鼓號總領隊、㈡指定中大實校兒童担任兒童謁陵主席、㈢指定四機關担任檢閱各慈幼機關、

立院起草四項法規

（七月廿五日南京電）立法院財委會、以預算法會計法業經院會通過、凡有關之決算法、審計法、亟應提前完成、俾利一併施行、現已推陳長蘅等、於暑期再負責起草、又勞工法及自治法兩委會、亦已決定暑期分別完成勞工保險及四權行使兩大法規、

司法部 解釋保安處分疑義

（七月廿五日南京電）司法部據鄂高法院呈請、核示執行保安處分疑義、茲經該部決定如下、查保護管束在該項規則未制定頒行前、准暫援用十八年部頒之假釋管束規則辦理、關於保安處分、須經法院宣告、檢察官僅得為保安處分之聲請、無逕為此項處分之權、至刑法第九五條、驅逐出境之執行、檢察官得斟酌情形、請求行政官署協助、

電影作曲家 聶耳在日溺斃

在神戶川海浴場游泳肇事

（七月廿五日上海電）大路等影片歌曲製作者聶耳、赴日遊歷、本月十七日、在神戶川海浴場練習游泳溺斃、滬友聞訊、同聲悼惜、擬下月開追悼會、並奏其生前所作各曲、以表哀思、

禁烟委會正式交接

（七月廿五日南京電）禁烟委會奉令裁撤後、即將結束辦竣、并呈行政院請示移交辦法、當奉院令交由禁烟總監部接收、現悉禁烟總監部所派接收該會人員、業已到京、雙方商妥、定廿六日正式交接、

財部咨冀府 取締附加

（七月廿五日南京電）財政部以冀省各縣自治員公所既經裁撤、其原以往作公所經費之附加或攤派、自應實行停征、俾與第二次全國財會決議減輕附加、取締攤派原則相符、特咨冀省府、請飭各縣切實辦理、

監製幣模 鍾望榮赴美

（七月廿五日南京電）中央造幣廠、以向美所定製幣模、屢不愜意、特派該廠鑄造處長鍾望榮赴美監製、鍾已啓程、

高橋奉調回國說

（七月廿五日北平電）外交界息、日大使館武官高橋、近有奉調回國之說、遺缺由參謀本部派今井繼任、

設置領館 海防西貢

（七月廿五日南京電）中法越約公布後、政府為保護僑胞起見、擬於最近在海防西貢等處、設置領館、領事人選、外交部正遴選中、

就銓叙部長 石瑛定期

銓叙部政次仇鰲呈辭

（七月廿五日南京電）石瑛定八月一日、就銓叙部長、石因感冒、刻在京寓靜養、不日可痊愈、銓叙部政次仇鰲呈辭、已往青島避暑、院方是否再加慰留、俟石就職後再定、

考選會例會

（七月廿五日南京電）考選會廿五日晨、開一七五次會、討論修正考試法施行細則草案、經決議修正通過、呈考試院核布、

徐桴談閩省財政

閩公債一部已向銀行界抵欵

（七月廿五日上海電）徐桴語中央社記者、閩省匪患肅清後、建設待舉、需欵甚鉅、此來除向陳主席報告省政外、並謁財孔、商洽財政問題、閩公債已將一部份百萬元、向閩銀行界抵欵、其餘三百萬、擬向滬銀行界抵欵、昨已一度接洽、惟須待孔商洽後、方可決定云、

新論語

子曰 病而善治之。不亦悅乎。有虎標藥來治病。不亦樂乎。人不知。我介紹。不亦君子乎。

按 虎標藥，係，萬金油，八卦丹，頭痛粉，清快水，四種靈藥，天下馳名．

大批意軍仍陸續開往東非

英主張意亞爭端由國聯解決

亞希望行政院能使兩國仲裁委員繼續工作

英工黨斥意侵亞并主張派觀察團赴亞調查

(七月廿四日羅馬電)此間仍有軍隊繼續開拔，羣衆沿途熱烈歡送，王儲畢蒙親王頃在蒙德達城檢閱加維那那師之步兵第卅一旅之第二營，按該師團爲最先奉令開往東非者，現仍在陸續輸送中云、

(七月廿四日羅馬電)自墨索里尼對法京回聲報發表談話後，意國人民，卽舉行巡行，預祝意國對亞國勝利云、

(七月廿四日匈牙利京電)匈牙利京扶吉蘭錫報，向來代表甘布斯外長之意見，昨著論謂意國此次對亞國之態度，將不致其在歐洲之勢力受弱，意國本年十月尾，可得兵百萬，墨索里尼實可無所恐懼，并可監視歐洲和平而有餘，意國既能維持其在歐之地位，則大可自由發展其殖民地事宜云、

國聯行政院卅一日會議

(七月廿四日巴黎電)按照五月廿日國聯行政院所通過之決議案，若至本月廿五日止，意亞混合仲裁委員會尚未成立妥協，則行政院卽當舉行會議，此項限期，將于明日屆滿，大抵國聯將于廿六日起，卽召集行政院會員國中于卅一日開會，本日賴伐爾總理兼外長曾與國聯秘書長愛文諾商談此事，談話性質至爲重要，關於行政院開會問題，現有四種說法，㈠意亞混合仲裁委員會，倘能卽行恢復工作，則行政院事可不必開會，但此層殊屬難能，㈡混合仲裁委員會或可於行政院會議後開會，㈢行政院可建議召集簽字於一九零六年關於亞比西尼亞條約之英法意三國，舉行會議，㈣由行政院根據本月間亞比西尼亞之照會，對意亞爭端作根本研究云，按亞國在該照會中建議由國聯簡派中立國視察委員會前往亞國與意屬交界地方視察實際情形，并調查事件眞相，提向行政院提出報告、

(七月廿四日英京電)照英京各界，均以意亞調解委員會，雖或得意委出調人，國聯行政院亦須考慮一切問題之恫嚇和平者，再者各方面意見，亦以意國宜行用公約第十二欵，該欵乃規定若意見分歧，將致決裂，則會員國須將爭案交出公斷或司法判決，或由行政院查究，必須候仲裁或司法判決公佈三個月後，方能動武，若不行此手續，則會員國或國聯會，須在行政院前提出辦法云、

英議員問英美能否一致

(七月廿四日英京電)據政界消息，關于意亞爭案，英政府之意，斷不許國聯會卸責，定要其依公約而行云、

(七月廿五日倫敦電)下院本日開會時，下議員史披亞斯詢問英政府是否擬設法與美國協同行動以解決意亞爭端，當由外相賀爾答稱，美國務卿赫爾最近對意亞問題，發表宣言，聲明非戰公約所產生之任務，凡各簽字國均當負其責，英政府對于此項宣言，深爲滿意，此層已由余向美國駐英大使平漢有所表示云、

(七月廿四日羅馬電 英國駐意大使德魯蒙最後一次與首相墨索里尼會晤，係在本月十七日，此間外交界人士，相信德魯蒙現方盼待倫敦訓令，俾與意政府繼續接洽，則洛迦諾公約，必受致命傷，此在意國人士，則指出國聯與洛迦諾公約僅有間接關係，相信英國現正設法壓迫法國，俾與英國一致行動，其意若謂國聯威權，一旦再受打擊後又申說，法國在英意兩國間，現當確定去取云，按最近數星期中，英法意三國曾繆進行談話，謀將意亞爭端劃出國聯管轄之外，而由三國按照一九零六年條約之規定，舉行會議，加以討論，但因英國現似欲將爭蠳交由國聯處理，故上項談話以告失敗云、

英工黨聯會責意國野心

(七月廿五日倫敦電)由工黨執委會工黨國會黨團及英國總工聯合組織之全國勞工聯合會，頃在此間開會，討論意亞問題，經通過決議案，大意謂意大利法西斯主義者，欲欺騙民衆，令其在非洲作冒險行動，以希圖不可必得之光榮，而藉此挽救國內經濟、財政、政治、文化之衰落，然按諸實際，意國所藉口之種種糾紛事端，其性質幷非重大，尤小關聯，斷不可因此引起非洲之紛擾與不安，且國聯盟約及非戰公約，已成今日世界各國所奉行之新國際法典，歐洲和平基礎，亦卽建立于此兩種公約之上，今因意亞問題，竟使此種新國際法典有崩潰之虞，而歐洲和平亦遂岌岌不可終日矣，爲此，全國勞工聯合會特要求政府于國聯行政院開會時，立卽提議由行政院按照盟約，確定意亞兩國之責任，並明白宣言，英國當負担國聯會員國所應負之一切義務與責任，既無偏私，亦無畏憚，國聯行政院並當選照亞國要求，立卽遣派中立觀察員首赴亞比西尼亞邊界考察爭議眞相，凡從事戰爭非洲人民以尋求新法西斯帝國之光榮者，應禁止貸以任何借欵，要知和平解決之途徑，不在強迫亞比西尼亞向法西斯主義的意大利屈服，而在此法西斯主義之意大利覺悟衆怒難犯，不敢冒世界之大不韙而後可也云、

(七月廿四日英京電)全國勞工會議通過議案，力下意國在非洲之政策，幷促英政府維護國聯會，該議案謂，意國之法西斯主義，能否全意國光榮，現一疑問，藉口爭執之事，均非爲重要者，今者非洲行將發生紛擾，歐洲亦將不靖，故所賴以維持和平者，非國聯公約及白里安凱洛公約不爲功，故特請英國在國聯行政會之前，言明意阿兩國對聯會之責任，幷派員往非洲調查，及拒絕借欵交戰國云、

亞主張組織中立調查團

(七月廿五日倫敦電)泰晤士報接獲駐亞京訪員消息，據稱亞外部昨接意政府關意亞混合仲裁委員會展緩開會之照會一件，意國關于此事之照會，此爲第三次，其大要係將以前兩次照會所說明各項理由，簡畧，加以申述，亞國官場人士，以爲意國之最後主張，業於此次照會中說明之，亞國人士，對于國聯行政院非常會議具有兩種觀點，以爲行政院之行動，當有廣狹處之分，亞京人士，幷希望行政院能使意亞兩國仲裁委員繼續工作，以供推舉中立國第五仲裁員，此層若告失敗，則當仿照中日兩國關於東三省爭端之先例，指派公正不偏之調查團，在該團不必親往非洲就地調查，如李頓調查團之所爲耳，關於意屬索馬利蘭與以里特里亞建造鐵道通過亞國一節，亦願加以討論，惟亞國境內設置軍事區域，或中立區域之議，則斷乎不能照辦，此外，亞國亦可以經濟讓予權畀予意國，但意國不得在政治上控制亞國云、

英日售軍械皆躍躍欲試

(七月廿四日英京電)據消息靈通者言，英國對于運械往亞比西尼亞國問題，至今仍未有決定，英政府至今祗接有禀求執照運械往亞國者兩通而已，惟均仍未決云、

(七月廿四日倫敦電)關于請求准許軍火運往亞比西尼亞一事，據消息靈通人士，相信英政府不擬單獨有所決定，而將以此事提交國聯處理，幷將預先向國聯允許，凡所有決議英國無不嚴格奉行云，近日英政府接得亞國請求書兩件，要求准在英國購買軍火，聞此項請求，未經拒絕，惟政府暫時未作何種決定、

(七月廿五日東京電)陸軍當局，今日言及日本軍械運往亞國之傳說，謂關於此事，現有種種不足責任之謠言，其目的顯欲連日本于意亞爭執中云，惟日本接濟亞國軍火一說，是否確屬，陸軍當道既未承認亦未否認，但謂現無說明，日本是否對亞輸出軍火之必要、

(七月二十四日土耳其斯坦部爾電)土耳其名譽領事到此間，對記者言，亞比西尼亞王現預備請前土耳其維打比將軍往亞國服務，維打比將軍已允放棄其土國國籍，彼現往土京，與政府商議此事云、

(七月廿四日東京電 土耳其駐日署理公使，昨日往見重光，聞對于日本對意亞態度，深表同情云、

長江水象呈穩

水患可望不致擴大

襄河馬華堤仍須相當時間搶救

湖北災民逾七百萬

羅馬教皇滙欵助賑

(七月廿五日南京電)揚委會近接沿江各工程師報告，長江水位連日降落，上游前雖畧漲，但無大雨，影响下游極微，故目前水象呈穩，水患可望不再擴大，惟襄河，馬華堤，武惠堤，及陽湖水勢，仍需相當期內，亦可搶救脫險、

馬華堤決積水難洩

(七月廿五日南京電)揚子江水委會息，馬華堤潰決後，原定三週內復堤，現以水勢洶湧，後湖堤吃緊，積水無從宣洩，決改變計劃，先行洩水出堤，俟堤內水尺，再施工築堤、

(七月廿五日南京電)揚子江委會發表廿五日沿江水位、

萬縣	一三·三五公尺	較廿四日退一·八四
宜昌	八·七五公尺	退〇·六一
岳州	一三·七八公尺	無漲落
漢口	一四·六九公尺	無漲落
潯江	一三·六六公尺	無漲落
安慶	一一·八九公尺	漲〇·〇三
蕪湖	八·五六公尺	漲〇·〇三
南京	六·八九公尺	退〇·〇六
鎮江	五·四三公尺	退〇·〇九

又經委會息，漢口四八、二英尺，張公堤外五零、一五英尺，均退、

湖北災民逾七百萬

(七月廿五日漢口電)此間昨已派員赴長沙與漢河災區調查，俟彼等返漢，方可悉水災詳情，張羣電京請撥賑欵及善後經費五百萬元，英文日報載，鄂省水災救濟總會主席之報告，據稱災民數逾七百萬，據我漢公安局所編製之統計，武昌，漢口，漢陽，三處，災民有十九萬，武昌漢陽待賑者畜萬七千人，漢口方面人畜尸身仍隨水流下，如何處置，釰爲重要問題，據華人消息，撈起死尸已達三萬具、

皖劉電熊修馬華堤

(七月廿五日南昌電)劉鎭華以馬華堤堵修決口工程關係重要，電熊式揮，調水利局丘總工程師前往主持、

(七月廿五日南昌電)許世英夜十二時許抵省，省府秘書長劉體乾，廳長吳健陶、熊學遂，省黨委俞百慶等，均渡江歡迎，聞許廿六日偕熊式輝，赴陽湖勘災，晚返省，應省府宴，廿七日赴潯轉京，赶出席水災基金保管會、

(七月廿五日南昌電)許世英，因熊式輝電邀來贛勘災，廿五日由漢乘輪抵潯，下午八時由潯乘專車來省，十二時半到達省府及賑務會等，均派代表往迎、

意相慰問我國水災

(七月廿五日南京電)外交部息，意首相墨索里尼，親以意政府及人民名義，電我駐意大使劉文島，慰問我國水災，並請轉達我國政府，措詞極爲誠懇、

(七月廿五日北平電)羅馬教皇，以中國水災慘重，特命傳信部撥欵二萬元，滙由駐平蔡寧總主教轉交被災教區散賑，蔡并飭各地公教進行會各會員，撙節助賑，并一致勳員舉行募捐運動、

朱口大堤脫險

濟寧運河決口六道

濟南市積水成河魯西形勢難樂觀

經會撥工欵卅萬元分批滙魯備用

(七月廿五日濟南電)上游米口大堤經連日搶護，已脫險，可望無虞，濟寧運河決口六道，水頭趨濟寧鄆縣之間，水深四五尺，駐兗州廿師派劉團，全部官兵在辛店協同民夫搶堵，另派一營在濟修支路防水護路、

(七月廿五日濟南電)濟廿五日午大雨二小時，街市積水成河，魯西各河水續漲，沿津浦綫各縣已開始收容難民，泰安已收容一一八五人，濟市廿五日晚，由兗州運到難民一千零九人，送館驛街第二收容所，均扶老攜幼，狀極可慘、

經會撥工欵卅萬分批滙魯省備用

(七月廿五日濟南電)經委會電魯府省，先熱撥工欵卅萬元，分批匯魯備用，先由滬滙到十萬元、

(七月廿五日南京電)經委會息，水利副處長鄭肇經，廿三日偕蒲得利等，由濟赴陽穀集決口一帶視察，一二三口門均淤平，惟水勢漸穩，石前危險亦徼，四五六口門黃水外溢，水浪淘猛，秋汎水漲，災區恐益擴大，已囑各負責人努力築，廿四日赴汴勘察，擬晤劉峙商救濟辦法、

永定河下游大雨 廻龍橋水無漲落

(七月廿五日北平電)盧溝橋電話，永定河下游自廿四日晚起大雨，但廿五日廻龍廟水標，仍爲六一點一九，并無漲落、

(七月廿五天津電 津東灤河近因山洪暴發，水勢突漲三尺餘，附近農田被淹甚多，後窩石壩冲毀後，已漸修復，前窩居民以水縮漲，恐有他虞，多遷居灤縣城，致城中房價大增、

永定河水勢下落 華水會準備防汛

(七月廿五日天津電)華北水利委員會工程處長徐世大談，據近三日永定河各水文站報告，水勢日落，流量亦減，本會已飭各水文站隨時將水位情形報告，以資準備、

(七月廿五日淸江浦電)淮邳段工務所息，魯西連日大雨，微湖廿四日夜漲十一生的，存水三十一點七六公尺，水色渾淸，黃水仍未下注，中運河廿五日邳汎落一尺，微水一丈七尺，宿汎落四寸，存一丈五尺四寸，雙金閘漲三寸，存水三丈二尺，淸江汎保持原位，夏鎭黃流日內若不南瀉，中運目前無碍、

茂縣克復後

我向鎭地松潘進剿

金甲山南面匪已告肅淸

(七月廿五日重慶電)軍息，㈠據空軍廿二日報告，黑水河匪約數千人，雅安隆河匪亦甚少，正向西進行，毛兒蓋雲鶴嶺之匪，正築工中，㈡茂縣克復後，並令李部向鎭地松潘進剿中，㈢我楊部已將金甲山南面匪肅淸，正向懋功進剿，㈣自茂縣潰敗之匪，向猬將關退却，我軍正分向泗山及乾溝士地嶺追擊，並淸勦散匪，又茂縣及索橋全被匪焚，據匪供，匪大部退時，僅運走精壯一萬七千人，老弱殘廢全棄，㈤我軍廿三日午偵察毛兒蓋之匪，見湯山關大火，向溪岩山頭，及蘆毛南岸有匪甚多，均彼潘民屋內，黑水河匪棚甚大，集匪約千餘，毛兒蓋東岸匪一部築工，該河盡北支流有匪向西北行進、

杜爾斐斯

遇害一週年紀念 全奧民一致哀悼

(七月廿五日維也納電)今日爲前總統杜爾斐斯遇害之第一週紀念，警務當局爲防發生騷亂起見，拘獲國社黨五百人而予以保式的羈業，各公署與屋主皆縣黑旗，至今日午夜止，藉誌哀思，諸旗於昨日午正起縣至今日午夜始卸，昨夜一小時維也納各窗間皆燃燭以致敬，因有拿破崙之副總理幽靜之景象，見者神傷，今日此間將舉行大規模之追悼程序，倫敦、羅馬兩處之敎堂，皆有追悼之舉、

平市記者請緩行出版法

致電國民政府

(七月廿五日北平電)平市記者公會，以立法院十二日通過之出版法，窒碍甚多，廿五日常會通過致電國民政府，請從緩公佈、

颶風

向吹呂津島

(七月廿四日東京電)據觀象台報告，西班牙島附近，有颶風發生，向呂津方島面吹去，約一星期，卽可吹到九洲云、

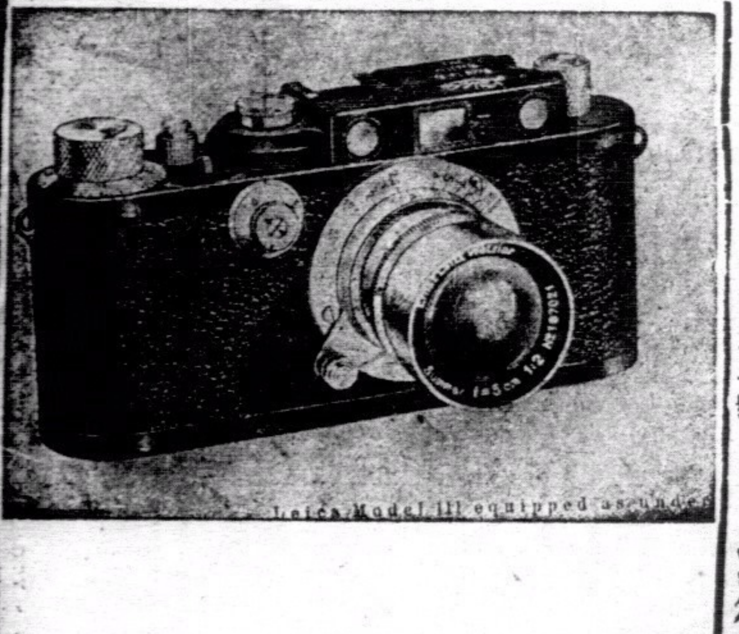

攝影家欲求便利安當

不可不用麗芝廠之

麗嘉第三型攝影機

牠所貢獻於攝影家之便利與安當

有過於一切機器之電流操縱器

自動較遠近—絕對準確

自動捲啡林—手續簡單

最速之快門—千份之一秒

總經理告羅士打行 興華洋行

送墨水筆

展期十一天 本月卅一日截止

德國名廠出品

14K眞空箭頭 14K克比阿力 14K犀麗箭頭

樣式新穎 筆尖耐用

光顧一元 即送一枝

贈例！

凡惠顧敝行獨家經理藥品價值一元者送巴黎冰一盒或美容品一樽(任客選擇)。二元者送14k克比阿力水筆一枝。三元者送14k克比阿力水筆一枝又巴黎冰一盒。四元者送14k眞空水筆一枝。五元者送14k眞空水筆一枝又巴黎冰一盒。十元者送14k犀麗水筆一枝。凡買眼鏡或水筆價值二元者送巴黎冰一盒。四元者送14k克比阿力水筆一枝。八元者送14k眞空水筆一枝。十二元者送14k犀麗水筆一枝。餘照類推。多買多送。只限門售。批發例外。

敝行獨家經理藥品類別

男女妙藥愛的靈

此藥用科學新法吸取最有靈性之動物精英製煉而成，功力優異，遠非他藥所能及，男子服之身強體壯，女子服之調經助育，保証服後卽日見效，如不應驗原銀奉還，每盒港銀三元半。

遺□失眠靑春夢

專治一切遺□失眠特效藥，曾經中英政府化驗給照，藥力優異，效力神速，夢遺限一服奏效，失眠保卽晚見功，其有多年遺□或常患失眠而無法治愈者，敢保卽服卽效，每盒港銀一元，每打十元。

補腦奇藥腦特靈

功能改造人腦，補充腦力。舉凡一切腦力衰弱之症，服之立效。每盒一元。

美容妙品巴黎冰

此冰不含粉質絕無油膩，功能嫩膚去斑除縐，消黑夏天最宜男女適用每盒一元

滋補治癆猛虎乳

專治氣血不足諸虛百損一服見效每瓶元半

肺癆聖藥白花肺癆草雙料二元單料一元

治□奇藥公子治□草每料一元

德意志耳聾丸。專治耳聾耳鳴每盒二元

意大利美容素一元。生髮水一元。拔毛藥一元。雀斑乳一元。面皰藥一元。狐臭藥一元。白髮藥一元。

香港永樂街十一號 大中洋行經理

一分行廣州下九路○二分行廣州高第路○三分行汕頭居平路○四分行梧州小南路○五分行厦門大中路

恭頌

胃腎腸專家王日光大醫師

余患胃腸病兩年以致食不消化常覺强滯不舒暢大便不流利腰腎部影响暗痛屢醫無效得聞同事林道活君亦患胃痛十二年及中國銀行宋佐廷君久患胃痛二十年係得王日光醫生治愈幸蒙林君介紹求王日光醫生細心治療施以王道新法旬餘治愈恢復健康感戴大德特登報鳴謝

香港雪廠街源和洋行林玉淸恭頌

王日光幸黨仙寓大道中一七六號何東行五樓電話三一六零六

特製(胃痛靈)每盒二元六毫

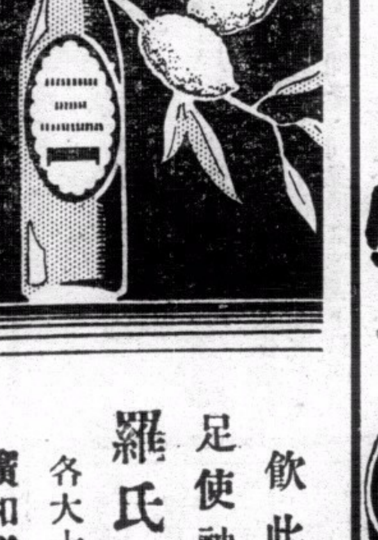

飲此一杯

足使神淸氣爽

羅氏檸檬汁

各大士多均有代售

廣和洋行總代理

禮堂 佳房 好家 Cafe

宏偉 舒適

VULCAN

全球著名

窩路堅

準確 摩登 耐用 經濟

「窩路堅」最可靠之伴侶

乃世界最準確最摩登化者 人人應備此價貴之時計 因其可告準確之時刻 永無失時悞事等弊 足爲吾人可靠之伴侶也

裕大有限公司

分銷處香港德輔道中電話式六五四四

瑞美鐘表行

廣州市十八甫

瑞華鐘表行

各鐘表店均有代售

蕭振瀛返平談
察東善後問題解決
保安隊人數決定一部已開往換防
石友三等散匪活動不難撲滅

（七月廿五日北平電）蕭振瀛廿四日晚返平、廿五日晨接見記者、據談、在津與酒井參謀長晤談數次、關於察東善後問題、已圓滿解決、保安隊人數決定後、現有一部開往換防、一俟制服備妥、亦可出發、延慶因我軍開動、石友三劉桂堂各部散匪、乘機騷擾、俟保安隊開往、當可撲滅、宋軍長暫不離津、秦主席病已愈、但返察期尚未定、

（七月廿五日北平電）廿九軍副軍長呂秀文、張北警備司令張允榮、廿四日晚由津抵平、晨謁秦德純、報告一切、旋又同訪蕭振瀛、談至午後始辭出、呂張定明後日返察、

美銀派議員
意見分歧

（七月廿四日華盛頓電）美國白銀派議員、今日發現裂痕、畢特門昨日所稱、白銀利益稅五成之取消、將破壞白銀派與羅總統前所成立之折衷辦法、一說今皆否認云、謂白銀派未參議員湯姆士與麥克迦蘭爲任何協定所束縛、畢特門與西方銀礦併合事有關、不能復爲銀派之發言人云、乘料湯姆士向參院陳說其廢除白銀利益稅之意見時、所謂破壞前議一節、將繼有討論、屆時湯姆士將詳細敘述全部情形、羅總統今日午後對記者聲稱、湯正準備裁覆銀派某某議員等之來函云、但如何答覆、則未言及、

盾幣價格
荷政府決定保護

（七月廿四日海牙電）至目前爲止、政局尚屬安定、並未發生任何變動、內閣今晨舉行特別會議時、對於國務總理柯里恩應如何向其女王威廉海米那陳述政情一點、由日省所決定、惟會議後、政府對於會議結果、並未發表、僅宣稱內閣已決定保護盾幣價格、勿令動搖云、總理柯里恩係於下午四時進宮覲見女王、至會談內容如何及決定採取何種方案、則外間均無所知、

（七月廿四日海牙電）荷蘭內閣、由高連首相召集全體會議、討論現在之政局緊張情形、星期四日再行開會、今日之會、乃決定盡力維持荷幣云、

已被封閉
德羅馬教青年團
產業亦被沒收

（七月廿四日德京電）德內務長扶力、已封閉所有羅馬教青年團、該團之一切產業、亦已充公、查此青年團最近在科隆及萊茵沿岸各處、曾與希特勒青年團衝突數次之多云、

英退伍軍人
遊德後返京

（七月廿四日英京電）英國退伍軍人代表團、前星期往遊德國、今早已返抵英京、該代表團領袖對記者言、彼等此行、深爲滿意、將可令兩國感情較佳、德國現在情形、實與英國人在英國所得之印象完全不同、吾人初時之意、祇與德國退伍軍人會見而已、但現目德政府人員、多爲歐戰之退伍軍人、故實不能避免與政府人員接觸、英代表團到德牟尼克城之時、不允放花圈於紀念一九二三年國社黨烈士之碑、此事各報所載者、未免擴大其間、彼後謂希望英德退伍軍人之子女亦交換到遊、同時甚望德退伍軍人、到遊英京云、

高橋昨返平

（七月廿五日天津電）日使館武官高橋、廿五日晨九時一刻離津返平、

平津均雨

（七月廿五日北平電）平市廿四日晚大雨後、街道積水多未退、廿五日晴雨無定、廿六日恐無放晴希望、

（七月廿五日天津電）本市連日大雨、廿三日廿四日兩晚雨勢尤大、華界污水橫流、泥濘不堪、

日陸軍預算
明年或增加

（七月廿四日東京電）日本陸軍大臣林銑十郎、昨往各處出巡、對記者言、現在國際情形紛亂、明年預算案、關于陸軍者、必須慎密進行云、

日鮮浪人
圖運銀出關
我通方請知日禁止
將所有現洋沒收

（七月廿五日北平電）平綏車廿五日晨到平時、有鮮人七、日人一、由張垣來、並携帶手提包數個、滿裝大批現洋、擬轉平榆路運往關外、我方以日鮮人違犯我政府禁銀出口之令、乃通知日方、請其禁止、日方當即派憲兵二名到站、將所有現洋全部沒收、

猶太人在德
訴訟亦受限制

（七月廿四日德京電）照麥地堡勞工法庭所判定者、則自後猶太人在勞工法庭訴訟、必須請用亞利安人（白人種三大族之一）律師理訟云、

水脚公攤
長江六船公司
已次第實行

（七月廿五日南京電）長江六輪船公司水脚公攤、除下水各輪已于廿二日實行外、其上水各輪、亦已於廿五日實行、

倫敦天空
攻守演習
八分隊轟炸機參加
防空軍固攻方失敗

（七月廿四日倫敦電）昨晚六時起至今晨六時止、倫敦舉行天空演戰、頃已告畢、據當局報告、倫敦防空軍固、非天空襲擊所能加以破壞、戰士曾使攻方受至重之損失、參加襲擊者共轟炸機八分隊、僅一分隊完全逃過守者、今日侵晨八分隊總攻擊之際、其中七分隊曾爲守者遮斷云、

新任駐華荷使
傅思德
廿八日可抵滬

（七月廿五日上海電）新任駐華荷使傅思德、乘芝沙丹尼輪來華履新、原定廿七日抵滬、玆悉該輪途中遇風、須廿八到達、

王敬久返閩

（七月廿五日福州電）王敬久前因公赴京、轉孝請示、現已公畢、廿四日乘中航機由滬返省、

建築圖案
戲劇院美術院
籌委開會審查

（七月廿五日南京電）褚民誼廿五日晨、由滬返京、中央社記者午後晤褚、據云、在青療養、近兩日無電來、戲劇院美術院建築圖案、共收到四十份、籌委會廿五日晨開會審查、

增建戰艦
意政府撥款

（七月廿四日羅馬電）政府公報正式發表、謂意政府決定撥款一百四十兆意幣、爲建築戰艦之用、意屬索馬利蘭總督、現設立失業局、以爲代意國失業工人覓工之用、此局與法西斯黨有關係云、

吳尚鷹到滬

（七月廿五日上海電）立委吳尚鷹、廿五日下午二時、由京抵滬、定廿六日赴杭、再返滬、然後南下赴桂、出席中國科學社年會、兼考察桂省經濟情形、

有吉將赴平

（七月廿五日上海電）日大使有吉、定下月初赴平視察使館事務、

工作計劃
閩省黨務處
擬定五項推行

（七月廿五日福州電）閩省黨務處、廿四年度組織工作計劃、定㈠組織或改組成立縣以下各縣黨部、㈡徵求預備黨員、㈢派員巡廻指導各縣黨務、㈣抽調各縣黨務工作人員訓練、㈤積極訓練黨員及預備黨員、各項經中央核准、正在次第推行、

平粵線
決停航二月
湘漢機場淹水

（七月廿五日上海電）歐亞航空公司息、平粵線因湘漢機場淹水、決停航三月、

校長易人
豫大

（七月廿五日南京電）行政院廿三日例會、決議關於豫大校長楊震文免職一案、玆悉楊係因病、未能到校視事、前次發表、因病呈請辭職、畧有錯誤、

漢商會討論
振興商業

（七月廿五日漢口電）漢商會廿五日下午三時舉行臨時執監聯席會議、討論振興商業救濟金融各問題、假定決議以滬銀行允放借押欵二百萬元、今後審查物價、決成立審查委員會、由銀行界代表三人、市府代表一人、共同組織之、並公推主席黃文植與銀行界接洽、再行正式成立、

川陝公路
着手測量

（七月廿五日重慶電）川陝公路現已着手測量、川公路局所組六測量隊、已到達閬中、行營特撥測量費五萬元、以便積極進行、至川甘川康兩公路、亦由公路局着手籌備、

中田抵津
視察日駐屯軍

（七月廿五日天津電）日關東軍第三組長中田大佐頃抵津、視察日駐屯軍、稍留一二日赴平轉古北口、經熱河東返、

開拍日紗
滬紗布交易所
定八月一日起

（七月廿五日上海電）華商紗布交易所、定八月一日起、准許日紗在市場開拍、該所理事會、特定廿六日下午四時、聘請紗業專家數人、開會公議、檢別日紗標準日紗、公告市場開拍、

船舶處罰
由法院處理
呈行政院核准備案

（七月廿五日南京電）關於違反船舶法專科罰金事、曾由交通司法兩部議定、因係屬於行政罰欵、應由主管航政官署受理、嗣以司法部對違反公司法第二三二條各欵規定、而該條各欵、亦係專科罰金、兩法同屬專科罰金、一則由法院受理、一則由主管官署受理、處罰差異、非尊重人民權利之道、現會商結果、以後關於船舶法處罰案件、改由法院處理、以歸一律、並呈報行政院、

修正之要點
共產黨人自首法
對自首範圍予以擴充
國府命令

（七月廿五日南京電）國民政府廿五日令修正公布之共產黨人自首法、其修正要點、對自首範圍、已予擴充、不復限制、藉示政府寬大爲懷至意、自首人受免除其刑或緩刑之宣告、或免執行其刑之全部者、法院得許保釋外、或移送反省院、受減輕其刑之宣告、能得移送反省院、以代執行、

贛本年預算

（七月廿五日南昌電）本省今年度預算、本量入爲出原則、儘量節省、上年度虧欵、決向銀行商借、

梅津昨返津

（七月廿五日天津電）津日軍梅津司令、日前赴榆檢閱南大寺日軍演習事畢、廿五日下午三時許、搭車返津、

傅秉常赴青

（七月廿五日上海電）傅秉常奉孫科電召、一二日內赴青、至遲八月廿五日返京、

贛粵訂定
開鎢鑛計劃

（七月廿五日南京電）贛省府爲徹底整理鎢鑛、除設管理外、並與粵接洽訂定整理開發鎢鑛計劃、禁止民衆採掘及鑛商自由收買及組護鑛隊、

不難（肅）清
冀文安股匪

（七月廿五日天津電）津保安司令部總務處長陳文洪、頃對來津請願之文安代表稱、團剿文安一帶股匪、已議定整個辦法、殊不難剋日肅清、

平禁毒成績

（七月廿五日北平電）平市烈性毒品戒除所、六月份戒人犯計男一百七十名、女卅七口、合計戒除出所者、共二零七名口、市府已造具名冊、呈報蔣委員長行營鑒核、

選出籌委
中蘇文化協會

（七月廿五日南京電）京學術界張西曼、徐悲鴻等、爲研究及宣揚中蘇文化起見、特發起組織中蘇文化協會、廿五日午召各發起人開籌時大會、到張徐及俄使館沙秘書等五十餘人、徐主席當選舉張西曼、徐悲鴻、張沖沙秘書等九人爲籌委、並定卅日開首次籌委會、

土產桐油
本年輸出居首席

（七月廿五日上海電）據海關發表、本年半年中全國輸往外洋之主要土產桐油、出口異常活潑、值一八、九三八、〇八一元、較去年同期之輸出數一千二百餘萬元、激增三分之一、居本年出口貨首席、生熟皮及貨出口一五、一四八、五五八元、蛋及蛋產品一三、八一四、五八一元、花生一一、八〇〇、三二一元、茶葉一二、〇六九、一四九元、芝麻一〇、〇二五、七六六元、棉花四、四三七、八七七元、猪鬃六、四四三、八六二元、以上國幣單位、

鄧仲元殉國紀念日
中常會通過規定

（七月廿五日南京電）中央廿五日晨八時開第一八一次常會、到葉楚傖、居正、柏文蔚、褚民誼、吳敬恒、馬超俊、丁惟汾、陳立夫、洪陸東、李宗黃、蕭忠貞、傅汝霖、谷正綱、張貞、覃振、李綺庵、黃慕松、王懋功、王祺、王陸一、鄭占南、張厲生、鄧飛黃、焦易堂、克興額、等廿五人、居正主席、決議案如下、㈠中央政治會議函、在行政院院長汪兆銘因病請假期內、行政院院長職務、由副院長孔祥熙依法代理、准予備案、㈡通過規定先烈鄧仲元先生殉國紀念日、交宣傳委員會增訂革命紀念日簡明表、㈢通過以劉振東升任中央政治學校教務主任、王鳳階爲教務副主任、㈣推褚委員民誼出席下星期一中央紀念週報告、㈤其他例案、又廿五日中常會對于召開第六次中央全體會議議事、有所討論、聞已決定于九月下旬舉行、

美術館
籌委會開會

（七月廿五日南京電）國立戲劇音樂院美術陳列館籌委會、廿五日晨、在中央會議廳開會、到吳稚暉、居正、葉楚傖等、該館界地已購妥、刻正詳選圖案、

簡易識字班
舉行畢業測驗

（七月廿五日南京電）呂超、溫敘均、在京創辦簡易識字班、已修學期滿、廿五日晨舉行畢業測驗、到各機關代表來賓共約二百人、由呂主席、報告開辦經過、溫報告教學及實驗情況後、即舉行測驗、結果極滿意、

蔣伯誠抵京

（七月廿五日南京電）蔣伯誠廿五日晚七時半、乘吳淞輪抵京、據語中央社記者、余偕孫家哲于十七日到蓉晉謁、共留五日、廿三日飛漢、因風大即乘輪東下、廿五日夜車赴滬、將再來京、蔣謂在蓉蔣作賓、彼尚在蓉、

舊都文物整委會議

（七月廿五日北平電）舊都文物整委會、廿五日晨九時在政整會開會、出席王克敏、商震、袁良、周作民、朱啓鈐、袁同禮、丁春膏、馬衡等、討論議案、㈠文物整理全部經費概算書、請提會議決施行案、㈡北平宋丞相文天祥祠堂、日就傾圮、應先修葺、㈢保存整理古物陳列所古蹟計劃書一案、以上三案、議決先交審委會審查再議、至午散會、即午赴王委長宴、下午二時許歡散、

我國出席台杯代表
許承基返國
八月六日可抵滬
鄭兆佳因參加比賽仍留美

（七月廿五日上海電）中國出席台維斯盃網球賽代表許承基管理卡爾遜二氏現因在美比賽告畢、已由美乘傑遜總統號輪船起程返國、大約於八月六日抵滬、鄭兆佳尚有比賽未曾結束、現仍留美云、

晉浙交換物產辦法

（七月廿五日杭州電）山西毛織廠長楊玉山來浙、商洽以晉毛織品與浙絲綢品交換辦法、綷已決定籌設國產貿易所、現楊已公畢、即日離杭返晉報告、平浙商務局亦擬不日派員赴晉調查、晉山西毛織物現產物約六十萬、目前正努力改良羊種、以謀增加產量、

德國機器 世界著名

奧林比亞打字機 亦久博得世人稱譽

個人交際 商業往來 不可須臾離

【奧林比亞打字機】

▲色鮮 顏色各種 配合各式 均備

▲輕巧 攜帶旅行 便利

▲耐用 上品原料 製法新式

▲價廉 名貴之機 極低之價

敬請參觀 不費分文 不限購買

山打洋行 請移玉至皇帝行三樓 電話二四四一一

Olympia

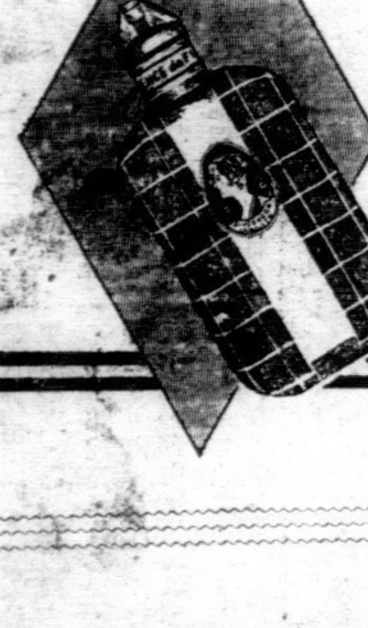

千里香

潤髮清香

先施化粧品有限公司監製

均有代售

各大商店

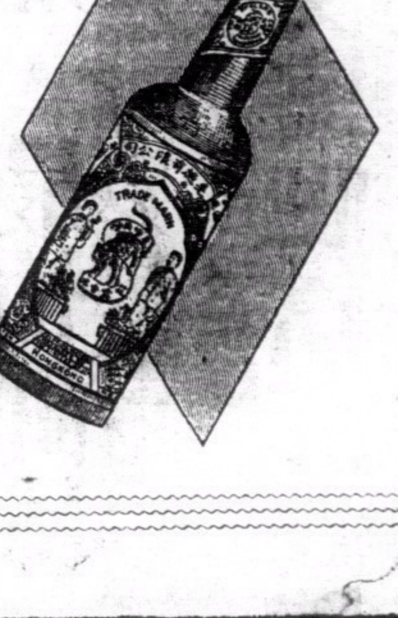

花露水

解暑芬芳

綏靖公署傳將裁撤

代之者爲行政督察專員公署

統兵大員不能任督察專員 督察專員完全由省府統轄

（廣州專訊）綏靖公署機關之組織、原屬臨時性質、乃粵各綏靖公署之存在、延之又延、迄今仍未裁撤、故對最近行政組織上多有未合、自粵軍事當局已決俟各綏靖公署一經最後之期滿、卽行撤銷、改組爲行政督察專員公署、其組織、例如原日之南區綏靖公署、則改爲南區行政督察專員公署、至各督察專員、則由各原任綏靖委員改任之、但此次綏靖公署改組後、行政督察專員則概不用統兵長官任之、以符軍政不能衝突之旨、現在南區委員之周景臻、及西北區委員之陳章甫、瓊崖區委員許廷杰、均有改任行政督察專員之資格、因三人手下無兵也、惟東區綏靖公署改組後、督察專員、屆時則决改任別員接充、因李揚敬身任第三軍軍長、不能兼任也、記者昨得軍方消息、李氏身任軍長、且兼燕塘軍校代副校長、屆時亦必自行請辭、且李氏對東區綏靖委員一職、亦曾兩度請辭、不過當局以綏靖名義行將期滿、卽須撤銷、故不欲再覓人接充、暫時着勉爲其難、故現李氏雖不獲准辭職、但對東區綏靖任務、個人早已置之不理、均交由參謀長李郁琨代行、將來綏靖公署一經改組、李氏當然乘時卸責、聞東區俟改組後、行政督察專員一職、擬將現任中區委員之范德星調任、至中區行政督察專員、則以現任總部之軍務處長伍蕃任之、又聞當局已定不久卽召集軍政聯席會議、提出討論、上述各情、一經通過、卽可公佈、至將來之行政督察專員、完全歸由省府統轄、以明系統、至將來之責任、則負二期三年計劃之推行、及整理各地警衛隊與指揮之責任、與乎繼續辦理各該區綏靖公署未完成之建設工作云、

兩次宴會後 將領將返防

傳余漢謀月底動程

（廣州專訊）陳濟棠電召前方各將領返省、雖未召開會議、然經兩次召集在省全體軍政黨要員在私邸歡讌、於杯酒間解決省內各軍政大計、對於各地治安之鞏固、及今後省內綏靖之進行、各軍部隊防務之分配等要政、均經有大體之決定、由各該主管機關自行起擬詳細實施計劃、以便綜合編定大綱、頃據一軍在省後方消息、第一軍長兼贛南第六區綏靖主任余漢謀、以此次返省、公私各務、均已一一辦妥、關於贛南各地之綏靖善後工作、亟須本人親行主持、方易於辦理、故現已決定於本月三十日偕同葉師長肇及李煦寰離省、北返大庾防次、並聞贛省主席熊式輝爲整理收復匪區善後事宜、與計劃綏靖起見、定於下月五日召開全省綏靖會議、召集各區綏靖主任及保安機關長官等到南昌出席商討、余軍長因此、已飭令所屬草擬報告書及提案、屆時派參謀長羅梓材代表本人携帶報告及提案赴南昌出席、故余軍長特早日返大庾準備一切云、

飭整軍紀

總部擬辦法

（廣州訊）陳濟棠近爲整肅軍紀計、特擬再訂整飭軍紀風紀辦法、已令某某處長等担任起草、該辦法內容大要如下、㈠凡一集團軍所屬各軍官官佐等、一律須養成廉潔、及固有道德、㈡凡用人治事、要先量其材而後用、毋因私而費公、此辦法俟草就呈陳濟棠核定後、卽可通所屬各部遵行云、

總部又增兵

增兩特務營

直轄七個特務營

（廣州專訊）一集團總司令部原直轄有五個特務營、刻以南山警衛隊第一二兩大隊兵力尙稱充足、且現南山附近一帶、已有部隊進駐、故無特設警衛隊之必要、特將之改組爲正式軍隊、昨已電令該第一二兩大隊改編爲一集團軍總司令部直轄第六第七特務營、昨並派出副官前赴南山、將該一二兩大隊先行檢閱、而該隊服裝旗幟、亦已由總部頒發、至該兩隊之軍餉、則由八月起、概由總部撥給、

粵省漁業最近情形

（廣州訊）粵省東南瀕海、漁業區港優良、海產豐富、惟採魚方法、向來墨守成規、至爲外人侵奪、漁利日短、現尙能維持現狀者、祇鹹魚一種稍有生機、總計每年醃製運銷國內外、爲數甚大、玆將本省漁業最近狀况畧述如下、

漁業區調查

粵省漁業區、首推東區之潮汕、現爲南路各地、計饒平縣、柘林港、海山島、南澳島、澄海外沙、馬嶼口、油頭、潮陽、達濠、龍井、海門、惠來縣神泉、澳角、陸豐、甲子、碣石、海豐、汕尾、捷勝、馬宮、鮜門港、惠陽縣、平海、東西虎、吉頭港、大鵬灣、台山縣廣海、上下川島、陽江縣、閘坡、東平沙、執村、博賀、電白縣、水東、合浦縣北海、圍洲島、欽縣龍門港、新會崖門、及瓊崖儋縣、赤溪、茂名、吳川、廉江、防城等縣、均爲產漁豐富區域、其中以汕尾、達濠兩地爲最盛、次爲廣海、閘坡、瓊崖等處、而寶安縣赤溪、中山縣潭仔、亦爲良好漁區、但被港澳所奪、乃漸趨衰落、

撈魚與醃製

本省各地撈魚船隻、均屬舊式、種類頗多、大小不一、計拖船、橫拖、鷄毛船、釣島、蝦船、等數種、拖船與我國數百年來經營之遠洋大船、其漁跡之遠、不但我國沿海、南洋諸島、亦嘗往來、每逢八月至十二月、藉風力與潮流適宜、出海二三個月時間、然後歸航、其餘月份、則甚少出洋、橫拖與鷄毛島不便遠涉重洋、多在近海活動、總其全省、約有拖船千餘艘、其他各種、約六七千艘、廣州市有二十餘艘、各漁船於出海前、配定鹽斤、備足糧食飲料、出海撈漁、獲得之後、分乾製、及鹽製兩種、乾製品爲海味、鹽製品爲鹹魚、鹽製又分兩種、一屬鹽乾、一屬鹽濕、鹽乾去鮮剖開、夏季用百分之十鹽水、洗出血液污物曬乾、冬季擣漁後、立卽曬乾、醃藏者、鹽由鰓部塞入、體外用鹽擦之、卽入桶中、層鹽層魚、互相交錯、用鹽冬季四成、熱五六日、便可出售於市、

出入口增減

查本市漁類、年來受經濟不景影響、日趨衰落、海味年前除本省土產及山東各地者外、外國亦輸入極多、近日則已減少、爲數甚微、鹹魚每年平均輸進、約有三百餘萬元、其中以香港澳門爲大宗、美屬溫哥華、及安南、暹羅等亦有、日本從前入口類鉅、近則漸漸絕跡、粵省鹹魚、亦畧有出口、其運銷區域、和舊金山、星加坡、以鏞白鹹魚乾、淡鹹居多、平均每年有二萬餘担、近年已減至八千担云、

緝程天斗

一集團總部令

（廣州訊）一集團總部昨訓令所屬云、現據中區綏靖委員范德星呈稱、現據東莞縣編練處主任鄧慶史、副主任鄒克武呈稱、據第六中隊長劉發如密報、現據探報、匪首劉發仔、近受僞大同救國軍程天斗、委爲第七路第二大隊長、專在東莞縣糾集匪徒、圖謀不軌、並派遣爪牙、遇有、（卽牛頭有）、莫初、卽大頭初一等、回莞在十八區圍口一帶集合、尋街王和順等散匪、而中順股匪程和等、亦有加入、以便乘機擾亂、等情前來、當經派員馳赴八區一帶查詢、鄉民亦謂有所聞、事關逆黨圖謀不軌、免害地方、不敢緘默、除飭嚴密防範外、理合呈報察核、以遏亂萌、伏乞呈合協緝、等情、據此、理合轉呈察核、並候示遵、查該逆程天斗、暗結黨羽、倡叛作亂、殊堪痛恨、亟應嚴予查拿、以消隱患、據呈前情、除指復外、合亟通令仰飭屬一體嚴密查緝、務獲究辦爲要、

農產品專稅局消息 遲米入粵仍未減少

（廣州訊）粵米業米糧業兩同業公會自通電禁運暹米後、已懸數月、惟昨據農產品專稅局消息、則謂關于暹米入口稅之征收、六月份一月與七月份上半月比較、並未減少、且七月份下半月、暹米入口稅、亦強增、而承辦土洋什木台厘之承商亦稱、柚木輸入、亦並無減少、可知國人心理、祇顧私利、通電吶喊、言行不符、無怪乎暹人無動於中云云、

船塢機器

已在訂購中

（廣州訊）總部決將黃埔船塢從新修建、並已委派劉百嘗爲籌備修建主任一事、詳情經誌前報、現查劉氏奉委後、日前經赴黃埔履勘一切、卽擬定修建計劃、工程經費預爲一百五十萬元、第一步先將該塢石塢修理疏濬、約需欵八千元、劉氏爲着手規劃修建進行、特在黃埔設立黃埔船塢修建籌備工程處、昨並函請勷勤大學工學院、及總部機械人員訓練所學生五十餘人、前往黃埔規劃測勘工作、至於修建辦法、俟計劃工程經費預算確定後、始能決定、總部以關於疏濬石塢方面、決請治河會辦理、全塢各部份機器、則已向某國訂購、不日卽可分批運返抵省云、

求雨風潮經過概畧

何犖電省報告完全平息

（廣州訊）本月十二日、徐聞縣城發生暴民暴動、搗毀縣府一事、情形頗爲嚴重、此時適省會公安局長何犖回雷、視察堤工、乃協同南區綏靖委員周景臻處決此案、現風潮已完全平息、查此次暴動緣起、實因雷屬各地、連月不雨、旱災已成、徐聞民衆、乃于十二日舉行擴大求雨運動、參加男婦、數逾萬人、詎巡行時、適與彈壓之警隊、發生衝突、暴民數千人、擁往警隊編練處包圍、該處守兵放空槍示威、暴民乃一湧而進縣府、警隊無法制止、卒被擠入、將全署搗毀一空、案卷器物、蕩然無存、幸縣長陳翰華、及各職員等、預先逃匿、得免于難、但有科員陳其鈞、因被人誤認爲陳縣長、被打重傷、奄奄垂斃、事發後、駐防各營軍隊、趕到彈壓、暴民始鳥獸散、結果被軍隊拘獲暴民首領七名、翌日陳縣長帶裝赴雷城求援、旋又赴海康綏靖公署報告此事、在此數日中、徐城有如鼎沸、秩序紊亂、至南區加派軍隊趕往鎭壓、人心始安、其時省會公安局長何犖、已返抵海康、聞悉此事、乃於十九日趕赴徐聞、協同南區派出之專員、先召集各界、磋商善後辦法、繼電縣長陳翰華、卽日回縣辦理善後、所獲暴民七名、現拘押密訊中、其曾從附和者、概不追究、於是人心大定、廿二日全城已回復原狀、商店一律復業、風潮完全平息、昨何局長經有電分呈總部、省府、報告徐案善後各情形云、

劉建緒就職

（廣州專訊）湖南綏靖主任一職、中央原定委何健兼任、旋何以一身兼湘府主席及追勦軍第一路總司令數職、對于綏靖主任、遂荐委劉建緒充任、現劉氏奉委後、經已就職、昨已有電來粵報告、

閩湘保送學生 不獲入軍校

既已招生何又拒收

（廣州專訊）廣東軍事政治學校、近出示招生、並定期考試在案、湘省何總司令健及閩省綏靖主任蔣鼎文、均以粵省軍校辦理完善、請求收容就學、特將所部下級幹部挑選十餘名送粵、以本校招生學額已滿、勢難逾額收容、昨經據實覆電湘何閩蔣請勿選送幹部人員來粵就學云、

廣海鮮魚市價狂跌

存鹽受限制漁船不能遠航

無鹽醃製鹹魚

（台山訊）廣海南灣漁業、本年來鹽魚上欄甚少、而鮮魚則充斥、市價狂跌、漁船每晚灣泊海旁、鮮魚上欄發沽至入夜未止、除小販挑往四鄉沽賣外、廣海城內鮮魚夜市、計有小販四十餘擔、沽至夜間十時尙未收市、魚價之低廉、向來罕見、查其降跌原因、係由於漁船存鹽問題、各漁船雖領有鹽票、但不能往鹽場配鹽、且限制每漁船、存鹽不得過六担、若漁船遠航海中捕魚、所必致發生有魚無鹽之嘆、以各漁船不敢遠航、祇有在附近各處捕魚、朝去暮回、因此鮮魚充斥市場、以致價格狂跌云、

大洋價跌

又有一原因

（廣州訊）本市大洋價格、自低跌後、半個月來、均在一六、五至一八之間、無甚變更、據銀業界中人言、大洋之低落、其原因固爲銀毫不能出口、而湘贛各地大洋源源南下、亦有相當關係、預料短期內將無變化云、

四縣田畝價

財廳派員覆評

（廣州訊）各縣田畝評價完竣、由本月起設處開征臨時地稅者、計有七十餘縣、其餘各縣、亦在評價中、惟各屬對於所定價額、認爲過高、該具呈財廳、聲請復評、該廳據情、特派出稅捐視察專員陳竹友、分赴聲請複評各縣份查察實情、俾飭辦理、陳氏於昨廿五日由省出發、分到欽廉、防城合浦、靈山、四縣查察實情、評定稅價、以便開征云、

十萬元賑各省水災

仁愛善堂議決

湘豫等省佔六萬本省佔四萬 省府十萬賑欵不賑東江

（廣州專訊）本省東西北三江潦水爲災、情狀慘重、幸而旬日間、洪流卽告退、然而黃河長江湘江各地、洪流汎濫、陸沉、湘、豫、冀、魯、至江蘇等、紛電各省府、顧請賑濟、廣東省仁愛善堂據電後、卽於前（廿三）日召開第五次董事會議、計議決要案如下、㈠本堂叠准四會、廣寧、高要、高明、鶴山、三水、等縣府、與地方各法團函報此次洪水汎濫、災情慘重、懇請撥欵、補助建築秋欄、修復基圍、應如何辦理之處、請公決案、（決議）撥欵四萬元、分配如下、一、以二萬元分發上開各縣、指定以工代賑、建築秋欄、及修復基圍之用、二、以二萬元分發上開各縣、給予貧民蓋搭蓬寮之用、㈡本堂迭接河北省商主席、河南省劉主席、山東省韓主席、江蘇省陳主席、湖北省何主席電報、黃河長江湘江、同時汎濫、災情慘重、請予賑濟、應如何辦理之處、請公決案、（決議）撥欵六萬元、由本堂派王仁長、植梓卿、何蔭昌、黃維齊、范鑛屏、劉江、分赴上開各省、會同各該省善團、協辦賑濟、㈢據本堂急賑隊報告、與新寧毘連之廣西懷集縣、此次潦水爲災、損失亦甚重、應否派員往賑濟、請公決案、（決議）撥欵二千元派員携赴該縣施賑、

十萬賑款 東江無與焉

省府自擬撥欵十萬元、賑濟各地水災後、卽飭民建兩廳、會呈救濟辦法、民建兩廳、經已將辦法、擬妥多日、呈送省府察核、尙未見批復、記者昨特往省府探詢一切、據某要員稱、省府對此、經檢閱完竣、今明日卽行批復民廳照辦、惟該欵專係救濟西北江各縣災黎者、東江之陸豐、博羅、和平、龍川、等縣水災、亦應設法救濟、當局決俟日間分別籌賑西北各縣完畢後、再行計劃救濟東江各縣水災、

王仁康談 未定期出發

記者當該會散會後、卽走訪王仁康、叩詢一切、據稱、此次黃河水災、本堂迭接電報後、卽撥欵救濟、查各省救濟辦法、現在尙未決定、俟將來齊集欵項後、被派出發之植梓卿六人、開預備會議、將行程決定、救濟辦法大要、係體察各該省災情如何、災區面積闊狹而定、據各方報告、有全省將成澤國、一片汪洋者、職此之故、災區範圍甚闊、吾等此次起程、未曾十分決定、大約水陸並進、可望於短期內抵達目的地、同時起程、分途爲兩批、抵步後、卽施以救濟工作、蓋當黃水泛濫時、各該省府、已辦急賑、至關於粵省西江廣寧等縣之四萬元、係辦理善後救濟、非爲辦理平糶、照會議決案、以二萬元建築秋欄、修復基圍、以保護農民秋耕、可望晚造禾米、易於收穫、並可僱用民工、使失業鄉民、可以謀生、更以二萬元爲蓋搭蓬寮之用、以爲失所流離之災民居住、將來由本堂派員前往指導協助、至于如何分配、亦須視各縣情形如何而定、本堂賑欵、指定以工代賑、及蓋搭蓬寮、省府之十萬元、擬撥一小部份、購買禾種、分發農民耕作、至賑欵之籌集、除本堂各董事認捐外、並分函向執行部、政務會、省政府、總路、民政廳、等機關、請其盡力協助、而本堂仍負責、並合省善堂統一組織、本堂不能不全力担任云云、

收編叛兵尙待考慮

李白恐軍餉驟增不易支持

（南寗專訊）黔軍周柏魁江榮華兩團變叛後、卽由水西防次邀向紫雲鎭寧、現徘徊于黔東地方、迭派員赴邕、向李白兩總司令請求改編、李白亦經電請蔣委員長請示進行、茲聞蔣氏接李白電請後、卽電覆畧云、該叛兵兩團徘徊黔東桂邊間、亟應早日解決、以免爲患地方、并着李白便宜處置等語、李白奉電後、對于收編叛兵、尙未下決心、因將來給養、餉糈驟增、故仍在考慮中、

、因西江災情、比較其他各縣尤重、災民請賑極急、查西北區綏靖委員陳章甫抵省多日、商請賑災事、候今明日省府核示賑災辦法後、然後返韶計劃施行、

合浦無災

縣府覆民廳

合浦縣長陳猛蓀、昨電復民廳電云、昨奉佳電、飭察勘基堤、加意防潦、并嚴飭警隊隨時協助搶救、毋使成災等因、遵經派員分赴瀕江各區鄉勘察、并無險象、祇近日西門河水突高數尺、合欽公路路基數段被浸、尙不至成災、除飭各警衛隊、遇有水患、隨時協助救護外、奉電前因、謹復呈察核、

公務員軍訓

八月一日實行

（廣州訊）各機關公務員、須受軍事訓練一案、經由省府通飭所屬各機關、呈報所屬各職員後、現各機關已紛紛將所有職員各表塡縣呈府、分別予以審查、除年齡在四十五歲以上、及曾受軍事訓練兩年有證明文件者外、一律須施以軍訓、其辦法已起草中、大致每週舉行軍訓兩小時、上午七時至八時、下午五時至六時、其編列次序、由派赴各該機關之軍事敎官擬定、已準期下月一日起實行云、

闢十萬大山

計劃已獲准

（廣州訊）一集團軍總部第二軍梁區主任鍾繼業、自奉命計劃開發防城附近十萬大山後、經實地視察、擬具計劃、於上月携帶來省、送交總部、現已由陳濟棠核准、查該計劃內容、第一步在十萬大山中之馬君山設畜牧場、及在山之附近、闢作造林區、畜牧暫擬飼養山羊三千頭、鷄鵝每五千只、牛五百頭、此外如騾、馬、象、駝、等、有利軍備之畜牲、亦均酌量參養、造林區、則先種木薯卅畝、樟桐十萬株、八角、玉桂、等亦畧種植、一俟具領第一期開辦費回防城後、卽積極施行此項計劃云、

不准減當餉

只准分期繳納

財政廳

（廣州訊）財廳近以迭據各屬當押商呈訴、典業凋零、經濟枯竭、紛請減餉、以維業務、當以當餉一項、關係庫收、斷難核減、惟以所陳銀根困難各情形、亦屬實情、特酌定救濟辦法、准各當押商、將年餉分兩期繳納、如年餉五百元、則上季繳二百五十元、下季繳二百五十元、較之從前一次過繳者、在押商較易爲力、昨經分令省市當押業同業公會、通告各商遵照、應於本季起實行分期繳餉辦法云、

擇定南蛇嶺

葉琪墳塲

（梧州訊）葉琪墳塲、擇定在梧州北山之消息、經誌本報、惟當時其位置、則尙未定、現據葉氏家屬中人說、則在北山東便南蛇嶺山咀、昨廿三日已由縣政府給具圖則、廿四日西上民航機帶邕、交治喪處查核、俟電覆後、卽行繪具詳圖云、

勇殺毒蛇

獲奬百元

（台山訊）台山縣大隆洞、于去年八月、發現過山烏蛇一條、毒惡異常、無法捕之、在該洞附近過往者、蛇輒得聲息、跟跡疾追、吐氣呼呼作响、追及則搶前把嘴向人腦盖一噬、如鷹啄然、人卽暈倒、蛇乃吸人腦漿、逍遙歸窩、如是者殺多人、有善捕蛇之蛇王某聞之、憤甚、乃挾一利刃、持石竹桿二尺許、往探蛇踪、將到蛇穴、蛇又搶來、蛇王乃將石竹桿猛向蛇頭一擊、蛇應聲而倒、惟仍向身上打滾、把尾巴扣住蛇王腋下、蛇王幾不支、急取利刃剷去、卒將蛇殺斃、負之歸、秤之、重六十餘斤、售得八十元、台山縣長聞訊、卽賞給毫洋百元、以彰其勇、

代郵

反問和平公會籌備會

逕復者、頃接來函、謂「本月廿三日」敝報『各屬新聞欄載和平縣無賴鬥犬、以婢女作奬新聞一則、亟應函達查照、卽日鄭重更正、以昭視聽』云云、查來函之末所記月日、係「本月廿四日」、究未知何年何月、若指民國廿四年七月、則來函所稱「本月廿三日」出版之敝報、實未載此則新聞、且敝報亦無特闢各屬新聞欄、不知貴會何所見而云然也、此致

廣州市和平公會籌備會、

香港南華日報廿四年七月廿五日

回頭是岸 各種靈藥

短楊橫陳，一燈如豆，
可憐人比黃花瘦！
鴉片，是魔鬼的毒汁！
吸者，當作琼漿玉液吃！
可憐親愛的同胞呀！
一抽而傾家，再抽而傾城！
三抽而傾國，四抽而種滅！
政府覺得毒物遺害無窮，
實行嚴厲禁烟，限期戒絕！
輕則判徒刑，重則要槍斃！
可憐黑籍同胞呀！
不死于烟槍，竟死于丸彈！
眞是死得不値呀！
現在救星到了！！

青春美 美容妙品 功能去斑消黑，嫩膚，縮小毛孔，制止狐臭，不含粉質，毫無油膩，男女可用，夏天最宜，每盒港銀一元減收八折，試用五毫。

康的靈 男女妙藥 專治男子身體虧弱，多病，女性月事失調，多年不育等症，一服立奏奇效，每盒減售港銀三元。

腦力多 補腦奇藥 功能改造人腦，補助神經，專治一切腦病，衰弱之症，一服奏效，每盒一元。

青年良友 夢漏失眠 專治有夢無夢漏失眠不寐諸症，一服奏效如神，每瓶一元。

四川肺癆草 治肺癆 專治新久咳嗽，吐血肺癆，一服奏效，再服斷根，每服一元，雙料二元。

莫斯科血毒片 專治血毒血癬，虫行蟻走，紅雲滿面，眞假痲瘋等症，服之斷根，永不復發，每盒三元。

華安耳聾丸 耳聾耳鳴 乃選精良藥料製成，功效靈驗，不論男婦老幼，雖是多年痼疾，一服此丸，患耳聾耳鳴，卽可治愈，完全復聽，誠爲耳聾之良藥也。每盒一元，雙料二元。

戒烟良藥 快活靈 紓已出世，何止千萬人，兩年來服此斷癮者，決心戒烟者，卽日購服！包你癮斷槍丟！身體肥壯，快活如仙。同胞呀，從速戒烟，回頭是岸

（價目）每盒服五天港銀一元。一打減售十元 試服可服二天售五毫。一打減售五元

香港永樂街八號A 中德藥房 獨家經理 自動電話二七四一九號

各埠分行均售 廣州靖海路卅三號・汕頭小公園前六號・廈門中山路二零三號・梧州竹安路・南寧民生路一七九號

瑞典純鋼製造 鋒利無比 經久耐用 價格極廉…… 各大公司洋貨店均有發售 每包十片 售價毫半

總經理大利洋行

筋骨痛，最怕翻風

筋骨痛，凡跌打變症，毒入骨，酒風，風濕，火燒筋皆有之。最難斷根。鄙人患此，屢醫罔效。每翻風落雨則加痛。屈伸不能自如。後聞四代手脚專科周達文先生治諸般筋骨痛神效。果蒙以獨步方根本清治。雖風雨亦不能作痛矣。謹此介紹

上環干諾道十三號 滙生源金山庄弟周瑞逢恭頌

恭頌 周達文醫脚痛 三天能行 一月除根

余患筋骨痛十餘年。屢醫不愈。至昨年加劇。不能步行。敝戚周瑞逢介紹四代手足專科周達文醫愈。遂以周先生藥。外敷內服。三天能行。經一月而痛根盡除。今已一年。並無復發。特表出之。俾知中醫每有獨步秘方者。歡迎函在遠道寄葯

旺角舊街華建公司陳大珠敬頌

周先生午前在旺角碼頭行入十間舖二至五點在大道中中央戲院左鄰十間保元堂

體育版

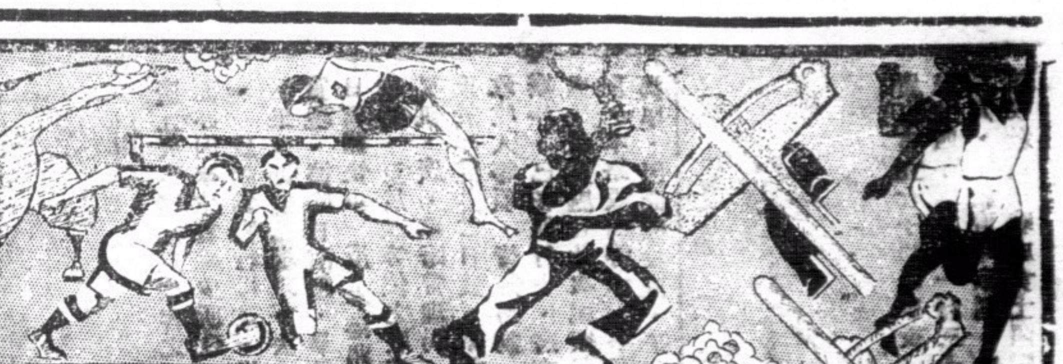

全國運動大會 籌委會開始辦理註冊
各項表格規約已分寄各單位 裁判及選手招待辦法亦決定 為求公允聘定球類編配委員

(滬訊)第六屆全國運動大會期日近，籌備委員會刻正積極籌劃進行，工作備見緊張，該會業已檢同運動員登記表、各種註冊表單、比賽規約等，分函各單位開始註冊，至國術比賽規則及註冊表格等，前因印刷不及，未能同時送出，刻亦已印就，定今日掛號分發各單位，故全部註冊表單等均已畢備，此後行將見各單位踴躍填具矣，大會招待辦法，亦經招待組縝密規定，並與中國旅行社合作，以期各地選手及裁判等獲得無上便利，至本屆球類賽須分判前六名為求公允起見，特聘請各地體育名家担任編配委員，各就個人意見，選定成績最優之八個單位，以為編配時之根據，茲分誌各情如次，

◇…開始註冊…◇

大會運動員登記證，各種註冊表單，比賽規約，此即為註冊之開始，均已掛號分寄各單位，致各單位原函如下，「逕啟者，查各單位參加本會競賽之運動員登記證，暨各種註冊表單，除國術部份外，業經本會印就，自應分送各單位，依照本屆大會競賽規程之規定，暨本會第二號通告內註冊時應行注意各點詳細填明，務於九月二十日以前檢寄上海市中心區本會，以憑彙辦，又查關於競賽上重要事件，並已訂定比賽規約一種，公布施行，除國術表單，俟印就補寄并分函外，相應檢同登記證，註冊表單，比賽規約，備函送奉，即希查照轉行知照為荷」

◇…招待辦法…◇

關於各單位代表團及大會裁判員之報到，登記，迎送，照料，以及各種讌會茶會等等事宜，大會特設招待組負責辦理之，該組為迎送代表團及裁判員取得種種便利起見，已與中國旅行社商定辦法，茲以開會期近，特將招待辦法錄下，

㈠各單位代表團在啓程之前，請先向各該地中國旅行社索取行李貼票或掛牌，分別標明團體名稱及人名地點，以資識別，

㈡各單位代表團關於車船艙位換取免票以及行李等事，應先與各該地中國旅行社接洽，動身時並須將乘坐火車時刻船名及到埠日期，發電通知大會招待組，(或委託中國旅行社代發亦可，)

㈢各單位代表團與招待組接洽時，應由總領隊或其代表負責，俾辦事劃一，不致紊亂，

㈣各裁判員及選手之大件行李，可交招待組接收照料，零星小件(如小提包小籐籃熱水瓶等)應自行携帶，

㈤各單位代表團到達後，由總領隊或其代表，將大件行李點交招待組負責送往宿舍，再點交該總領隊或其代表接收，會畢，亦照上項辦法，負責送往車站輪埠，惟交於鐵路之開票行李提取及交付時，均須總領隊或其代表在場負責察看，以免發生錯誤，

㈥總領隊或其代表將行李點交招待組後，在未運到目的地交清之前，無論何人不得隨意提取或抽取物件，

㈦總領隊或其代表將行李清交付招待組後，由招待組出具收據，並在每件行李上加貼標記，送往目的地，經總領隊或其代表接收無誤，將收據收回，即為責任終了，如在車船上，選手自己不慎發生錯誤遺失等事，招待組應全力協助更正或追查，但不負其他責任，

㈧各單位代表團到會時，應先由總領隊或其代表向招待組問事處報到，並向該處領取報到表，詳細填明後，分別換取大會手冊及寄宿證，即按證上號碼，挨次遷入宿舍，

㈨各單位代表團住宿處所，房間鋪位，均由招待組根據各單位向註冊編配股所登記之職員選手人數，按登記之先後，依次預為編定，故各單位職員選手之寄宿房位均為預定者，不得臨時請求更動，

㈩各單位代表團離開上海時，應於先一日通知招待組，以便準備車輛等項，

⑪裁判員到會時，須先至招待組問事處出示大會聘書，領取報到表，詳細填明，換取大會手冊及寄宿證，即按證上號碼，挨次遷入宿舍，

⑫招待大會裁判員及選手之茶會讌會等事，均須在二日前向招待組登記，再由該組排定日程，除特別情形外，不得聲請更改，

⑬招待組在上海北站，輪埠碼頭，大會會場，均派員協同中國旅行社職員，分別接洽收受及照料行李等事，

◇…球類編配…◇

本屆大會球類比賽秩序編配之合宜與否，與各項球類錦標及亞軍第三四等名位，頗有關係，自應集合各方之意見，妥為編配，庶能集思廣益，藉免萬一之遺誤，茲經競賽委員會議決，推定吳蘊瑞，袁敦禮，容啓兆三委員擔任組織五小組委員會，㈠足球組，㈡男女籃球組，㈢男女排球組，㈣男女棒壘球組，㈤男女網球組，每組設委員七人，其人選業已決定，並由大會分別函聘，

▲編配委員

㈠足球組，周家騏，余衡之，馬德泰，李惠堂，宋如海，張信孚，陳昌佑，

㈡男女籃球組，董守義，舒鴻，劉權達，宋君復，吳德懋，高梓，王景芝，

㈢男女排球組，宋君復，陳 德，許民輝，陳掌諤，王文林，李飛雲，陶少甫

㈣男女棒壘球組，陳福田，申國權，劉達城，黃國安，張國勛，黎寶駿，高梓，

㈤男女網球組，凌道揚，胡憲生，王耀東，崔峙如，江道章，何家驄，馬德泰，

▲編配原則

㈠請各委員依據個人意見，選定成績最優之單位八個，于九月十日前，按理想之次序，列表簽字蓋章，寄到上海市中心區本會註冊編配股，(該表由會印發)

㈡由註冊編配股歸納各委員選定之結果，將票數最多之八個單位提出，作種子法之準備，

㈢在此八個單位中，再擇較多票數之四單位，分別抽簽安插于上下部四段中，而以其餘四單位，用同樣方法抽排於不同之各段內，

㈣如有票數相等之單位，以各委員所列想理之次序中之先後作分別段之標準，

㈤依上法則理想中得半複賽權者，已完全排列妥當，不致在初次賽中相遇，於是將其餘各單位，用抽簽法安插於全部秩序之空位中，

㈥網球比賽秩序，單打每一單位在上下兩部中各行安插一人，以抽籤法決定之，單打之上下兩部及雙打之分配方法，完全相同，

㈦如有特殊情形，隨時提出本委員會共同商決之，

㈧註冊編配股依據各委員所投之票數，着手抽排時，在籌備主任親自監察之下行之以昭鄭重，其手續與台維斯杯秩序之在一國元首前抽籤，同一精神，

◇…足球比賽…◇

▲延長時間之規定

大會競賽規程第十章男子部足球錦標第十七條內『如遇兩隊比賽勝負不分時，應延長時間，以求解決，如延長後勝負仍未判分者，則不再延長，於次週比賽前另定時間重賽』，查延長時間在足球規則中，並無明文規定，茲經籌備委員會第七次常會議決，此項延長時間，規定為三十分鐘，至延長十五分鐘時，雙方互易球門，中間並無休息，

◇…網球規定…◇

網球比賽規定一律在硬地球場舉行，所用之球，規定為「司拉人傑」牌，

◇…田徑決賽…◇

以前各屆大會田徑賽每項錄取四名，田賽預賽(跳高撐竿跳除外)成績較優之六人，則再行決賽，茲錄取數額，已改為六名，致田賽決賽人數有詢問是否增加者，查大會規則係採用國際體育協會所審定者，且世界運動會係國際體育協會所主辦，而世界運動會錄取之名額，亦復與本屆大會相等，故本屆並不因錄取名額之增加，變更田賽決賽之人數(或謂世界運動會雖取六名，但僅前三名有獎，後三名係存記性質，而全國運動會則六名均有獎有分，情形似有不同云云，要知給獎原為一種榮譽之表示，計分亦僅為增加與趣之一種方式，對於競賽之實質並無絲毫關係，故本屆大會決不因此小節而變更規則，何況世界運動會根本不採用計分之制度耶)云，

本週球類比賽秩序

網球

七月廿六日(星期五)

團體賽

警察游樂會對陸軍網球會…(丁組)

無綫電會對中華游樂會……(丁組)

南華體育會對九龍滾球會…(丁組)

九龍船塢隊對九龍木球會…(丁組)

九龍足球會對政府文員會…(丁組)

水球

七月廿八日(星期日) 下午五時半

公開賽

南華乙對華員會……華人會場

華人人對南華甲……華員會場

鐘聲社對華人華……南華會場

七月廿九日(星期一) 下午五時半

公開賽

華人人對鐘聲社……華人會場

南華乙對華人人……華員會場

南華甲對鐘聲社……南華會場

網球實訣

潘萊特論攻守戰畧(續)

(J.P.PARET)著

球員的位置是戰術的基礎，球員理應時時刻刻站在適當的位置，在每一擊球之後，就立刻回到安全的位置，半秒鐘也不要躭誤，這是完美防守的基本。

最好的戰術在乎底線攻擊，上網攻擊之均衡，前場後場並用，是大家所承認的無上致勝之道，若專在底綫抽擊，或專上網攔殺，則你的攻擊方法，必須對方看破，事前得有預備，前後場的攻擊頂好交相為用，勝利必多，

本來攻擊對方的弱點，是大家常用的戰略，但你的戰畧如不隨時改變，對手當時之有備，抵抗攻擊，弱點反會變成優點，此種情形一旦發現，你就應馬上改變戰畧，改用別種攻擊，必須隨時出奇，纔能致勝，假如你曾用長抽攻擊對方的反手，忽以短的轉扭擊法打向他方，此球必難營救，短的轉扭擊法用過數次之後，忽然再來一個打向對方反手的長抽，彼必失利無疑，

球的旋轉或正或反，球的長度或大或小，球勢或緩或急，由擋擊改抽擊，或由抽擊改擋擊，都是改變戰術的方法，

攻擊對方的弱點，亦有數法，假如對手的反手比正手好，你當然不要給他反手球，假如他善打快球，你頂好給他慢球，假如他不歡喜斬擊法，你儘量供給他底斬球，假如他不善高滾擊法，你頂好用高滾球，假如他的擋擊強於抽擊，你可自己上網，或以高射球逐他後退，

往往善於高滾擊法的人，常善於迎擊底斬球，善於斬擊法的人，常善於迎擊高滾球，這是很有趣的事實，所以你的對手如長於迎擊底斬球，你的攻擊應是高滾擊法，他如長於斬擊法，你的攻擊應是高滾抽球，你的攻擊法如證明是勝利的，應繼續應用，如證明是失利的，即立刻改變，這是應當確記的一條規則，但在實用此規則前，你須對於所謂勝利與失利的平均律加以考慮，不可冒然斷定這種擊法是勝利，或失利的，暫時的失利，不能證明將來一定是敗北，譬如你上網攻擊，偶然漏掉幾個抽掃，你不可斷定上網攔殺一定是失敗的，若對於球的速度，方向與長度，畧微變更，你也許就一往順利，祇要在平均數上，勝多敗少，即可繼續站網，

再以用高射調虎離山例作，假如你的高射球數次被敵撲殺，你不可馬上放棄高射，因為沒有一個人的高壓撲殺，是永遠勝利的，祇要你堅持到底，或間以平地抽擊(Horizontal Drive)站網者十有八九終歸失敗，

關於高射擊法，須確記長度要大，短的高射等於自殺，寧可高射出線，不可以短高射供人撲殺，我常見正式比賽中的球員，在打過去一擊短的高射時，即轉身放棄，決不白費氣力，以圖營救，

這是富有經驗的球員，節省氣力的方法，凡是他絕對不能營救的球，他決不追擊，當一局中，他已輸到三比零時，最後的一擊，他必冒險猛攻，若他贏到三比零時，他必謹愼從事，當一盤中，他已贏到五比零時，他必格外努力，以圖解決，若輸到五比零時，他必不謀恢復，留得氣力，來奪上一盤的勝利，(完)

港滬足球隊南征捷報
五比四港南華在西貢勝利 二比一滬中華在吧再奏凱

(專訪)關於港南華與滬中華隊南征之詳細消息，本報將陸續刊出以享讀者，昨接南華與中華比賽捷報，茲分別錄出如下，

港南華

(七月廿五日西貢電)香港南華體育會足球南征隊，于前日趁輪安抵此間，于昨日下午首遇本埠之些達(Cidiah)足球隊比賽，是日天雨，觀衆仍未稍減，雙方在雨中作戰，劇戰結果，南華隊卒以五比四之成績擊敗頑旅些達隊，華僑大快，計黎兆榮射入三球，李國威一球，湯坤一球，

滬中華

(七月十七日巴維亞快訊)滬中華足球隊日前以三比二戰勝阿里非隊後，昨乘戰勝之餘威者此間之強旅丘立彭聯隊週旋，雙方勢均力敵，結果，滬中華隊以二比一獲勝，

遠東最宏偉之 滬游泳池提前開放
吳鐵城夫人將主持開幕禮

(廿三日上海訊)舉國無雙遠東獨一之上海市游泳池，(市中心區體育場中三大建築之一)，建築經年，已工竣，昨廿三日，據市政府消息，值茲炎夏，亟帝施威，市府為適應一般市民之需要起見，該池決于八月初旬提前開放，開放之日，將舉行一隆重之開幕典禮，請吳市長夫人剪綵，並舉行各種水上表演競賽，據吳市長聲稱，渠亦親身入池，一顯身手，並云，對于一百公尺距離游泳，自信可以應付裕如，本市黨政機關重要人員，及游泳健兒，均將被邀參與開幕盛典，開放後，對於市民入池游泳，均須經檢驗體格，以重公共衛生，並將酌收費用，以示限制，而利管理，該池為露天式，園以偉大之鋼骨水門汀，看台可容觀衆五六千人，看台下設更衣室沐浴室，休息室，公廁，鍋爐間，濾次機間等，看台之北邊，設宏麗之正門，門內設辦公室，客廳，售票房等，看台下，東西南三面，建寬大之走廊，以為觀衆避雨之需，池長五十公尺，寬廿公尺，由一端深一公尺一寸(三尺半)起，向中央漸漸加深至一公尺七十，(五尺半)，然後一端五公尺(十六尺)之處陡降至三公尺半，(十一尺半)之深度，(此項深處乃遠東運動會所採用者)，池底及池邊舖白色瑪賽克，四壁砌白磁磚，容水量為二千二百立方公尺，(六十萬加倫，此項鉅大水量，若時更換，所費不貲，且每次需時十小時，亦殊不便，為置濾水設備，使濁水流出池，復變為清，再以入池，循環不已，計每循環凡五階級，㈠消毒，㈡濾清，㈢入池，㈣流通，㈤別池，此項濾清工作，可於游泳季內繼續不停，每經一次消毒與濾清，水質益形潔淨，池內燈光設備，採最新式，即於水面下之池壁內，置強光燈泡，使燈光水色，打成一片，而成幾個「光源」於夜間觀之，至為愉快賞心，燈光如是設置，既不射目，並可救護，誠屬兩善，大門牆垣，用人造石砌成，上加彫刻，顯示本國藝術之色彩，而其餘牆垣用紅磚砌築，以人造石為勒脚及頂，建築形色，與大上海市運動場及體育場相適應，備極富麗云，

團體網球賽

本屆夏季團體網球比賽，連日因天雨關係，球場滑濕，不能舉行，查今日為丁組舉行之期，共有五場，均屬可觀，惟以天色觀之，今日如仍屬陰霾者，亦將延期舉行矣，茲將今日次序錄下，

警察游樂會對陸軍網球會

無線電會對中華游樂會

南華體育會對九龍滾球會

九龍船塢隊對九龍木球會

九龍足球會對政府文員會

今日潮汐

漲 上午五時三十八分 下午八時五十九分

退 下午一時四十分 下午十二時零六分

美游泳隊 破美紀錄兩項

(七月十四日洛杉磯訊)美游泳隊十五人赴日本作技術上之對抗，途經此間，在此處游泳池打破全美兩項紀錄，查八百米接力泳，麥地加，花蘭拿根，麥思根，加路胡拉以九分二一、三秒之成績創全美新紀錄，舊紀錄為九分二二、二秒，又三百米三式泳，他拉士地路，希近氏與非益以三分二三、六秒成績創全美新紀錄，

體育協進會 招選優異田徑運動員
成績接近全國紀錄者可報名

第六屆全國運動會，將於本年十月舉行，本港體協會屆時決派隊參加，現為未雨籌繆計，擬於最近招選男女田徑運動、能手訓練，凡男女田徑運動員，其成績與最近全國紀錄相近者，均可報名，報名處一在香港青年會鍾志強，一在九龍青年會支會郭木開，將來報名止截後，再行精密挑選，積極訓練，用將最近全國紀錄錄后，以資參攷，定八月十日止截報名，一概不收報名費云，

項目	成績	保持者
百公尺	一〇•七秒	劉長春
四百公尺	五二•四秒	劉長春
一千五百公尺	四分二二•四秒	張寶祥 鄭森
四百公尺中欄	五九•〇秒	譚福楨
持竿高跳	三•八五〇公尺	符保盧
三級跳遠	一四•一九二公尺	司徒光
推鉛球(十六磅)	一三•六九〇公尺	陳寶球
標槍	五〇•一九〇公尺	彭永馨
一千六百公尺接力	三分三一•八秒	上海隊
二百公尺	二二•一秒	劉長春
八百公尺	二分四•九秒	羅慶隆
百十公尺高欄	一六•二秒	林紹周
急行高跳	一•八三〇公尺	吳必顯
急行跳遠	六•九二三公尺	郝春德
推鉛球(十二磅)	一四•二九二公尺	白春育
擲鐵餅	三七•八五〇公尺	冷培根
四百公尺接力	四四•四秒	廣東隊

以上為男子成績

項目	成績	保持者
五十公尺	六•九秒	張潔瓊
二百公尺	二七•六秒	錢行素
二百公尺接力	二八•六秒	哈爾濱隊 北平隊
急行高跳	一•二五五公尺	朱天眞
推鉛球(八磅)	一〇•二一五〇公尺	馬驥
壘球擲遠	四五•三五〇公尺	顏秀容
標槍	二七•七五〇公尺	陳榮明
百公尺	一三•二秒	焦玉蓮
八十公尺跳欄	一四•五秒	錢行素
四百公尺接力	五四•六秒	上海隊
急公跳遠	四•八八〇公尺	錢行素
三級跳遠	九•一四〇公尺	彭靜波
立定跳遠	二•一九五公尺	朱麗來
鐵餅	二六•六六〇公尺	馬驥

以上為女子成績

(註)按規則凡一千公尺以上之距離應用五分之一秒計分法但為求比較上便利起見紀錄表內核用十分法登載

友誼水球會

鐘聲水球隊，疊次與砲兵比賽，每戰必克，查昨晚對砲兵第十二營一場，又以四對一獲勝，今蘭開夏陸軍隊水球員，以該隊球術高強，特約于今晚八時在該泳塲舉行友誼比賽，以資觀摩云，

小足球

▲傑志體育會小足球隊，于今日下午五時，在灣仔兒童游樂場，與煤炭隊作友誼比賽，

▲景星小足球隊昨承六二八隊之約，作友誼比賽於扶輪會球場，雙方表演甚佳，尤以明星隊之後衛煜培表演冠全場，博得掌聲不少，上半場景星以二比零佔勝，下半場六二八隊敬回一只，終局，景星卒以二比一勝，

華人水藝會

華人游泳會定于明晚舉行第四次夜間水上游藝會，故於今日下午五時止截報名，後即晚八時舉行預賽，又查該會是次游藝會，最特色者為火球大表演，是項最為新穎可觀云，

埠際木球賽
十一月在港舉行

每年一度之港滬埠際木球比賽，是年輪值本港舉行，昨日本港木球會，接到上海木球會秘書來函，謂是年埠際賽，滬方定於十月派隊南下，約於十一月一日至十六日在本港舉行云，

帶際台杯網球決賽 美國勝德國
四比一德國遭慘敗 英美將舉行却令司賽

(七月廿五日倫敦電)歐美帶際台維斯杯網球決賽今日大局已定，美國總結算以四比一之成績淘汰德國，而獲得與去屆盟主英國作却令司決賽權，美自勝一單打、一雙打負一單打後，昨日由美之第一流選手亞里遜戰勝德之軒高路，而美青年選手畢殊竟幹出驚人之成績，以三比一之成績擊敗威布碌爾登亞軍雲格林，結果總成績如下，

▲單打組

雲格林(德)勝亞里遜(美)八比六、六比三、六比四

畢殊(美)勝軒高路(德)七比五、十一比九、六比八、六比一、

亞里遜(美)勝軒高路(德)六比一、七比五、十一比九、

畢殊(美)勝雲格林(德)零比六、九比七、八比六、六比三、

▲雙打組

亞里遜與萊茵(美)勝雲格林、郎特(德)三比六、六比三、五比七、九比七、八比六、

昨日之戰為兩隊之生死關係，亞里遜持大無畏之精神，一擊成功，而予美國以參加却令司賽之機會也，戰事開始，德之軒高路頗欠鎮定，亞里遜僅費時十五分鐘而以六比一之成績取第一局，第二局之戰，軒高路稍有進展，賴發球之機會由三比一而躍于五比一之佔勢，僅須優穩一擊不失，則可搶回平手，惟亞里遜憑彼之精巧網前擋擊術，深度之[illegible]抽，追回五比五，軒高路[illegible]着，將得手之際，不圖亞里遜在中塢之殺擊，反以七比五之成績佔有第二局，兩局之苦戰後，亞里遜微呈疲乏之態，軒高路乘此機會，努力掙扎，卒以三比一佔先，但此風不長，亞氏証搶回三比三平手，復以七比六佔先，因操勝心切，失機屢屢，然卒能以九比七取第三局，雲格林之敗，足顯畢殊之出色，第一局之戰，雲格林抽擊迅速而準確，全使畢殊大有英雄無用武之地，零比六而負，非偶然也，畢殊遭敎訓後，于第二局中猛力反攻，以九比七而搶回平手，第三局雲氏一帆風順，五比二佔先，畢氏又追回五比五之數，祇以八比六而獲勝，第四局，雲氏以大勢已去，無心戀戰，復以三比六而負，德國全軍崩潰，美國與英國(去屆盟主隊)定于本星期六日下星期一、二兩日作却令司賽以定本屆錦標之誰屬，至兩隊選手亦已擬定，

◇…英國隊…◇

△單打組 貝萊、柯士甸

△雙打組 凱芝與德基

◇…美國隊…◇

△單打組 畢殊、蘇尼活

△雙打組 亞里遜與萊茵

華人公開水球比賽
本月廿八日開始比賽

港體協會主辦之第七屆全港華人水球公開比賽會，昨經截止報名，計加入者有華人甲乙隊，南華甲乙隊，及鐘聲華員共六隊，查是屆實力，以華人甲與鐘聲為較佳，該會現已決定由本月廿八日開始比賽，採雙循環制度，茲將最近數場秩序錄下，

(日期)	(時間)	(隊名)	(球場)	(球証)
七月廿八日	五點半	南華乙對華員	華人	葉觀
仝上	仝上	華人人對南華甲	華員	何少庵
仝上	仝上	鐘聲對華人華	南華	盧明進
七月廿九日	仝上	華人人對鐘聲	華人	盧明進
仝上	仝上	南華乙對華人華	華員	黃義和
仝上	仝上	南華甲對華員	南華	何少庵

港聞之一

廣九車設四等位

華段電英段 徵求開車時間

黃漢偉巡視各站路務

八月一日或不克實行

廣九火車邇來以乘客之減少，其直接原因，未始非因省港輪船之貶價競爭，一方面亦因來往者減少所致，故華英兩路局，迭次派員作密切之商討，業經磋商完滿，一致認爲實行增設，惟須先行試辦一星期，觀察將來情形如何，若得有相當之效果，則繼續辦理下去，否則再行計劃，至於其實行日期，總在於下月初間卽可實現，據昨日消息，華段昨擬定開行之時間，電英段徵求意見，聞其內容則擬每日增開快車一度，本港開行時間，則定晨早七時半開往者，由省開行則定下午三時來港，至於四等位之收費，單頭或收八毫，來回則或收一元四毫云，（世界社）又訊，廣九鐵路管理局，昨派該路局車務處長黃漢偉，赴沿路車站巡視一切，黃氏於昨（廿五）日晨，乘深圳慢車出發，沿途各站略事逗留，對于該站最近路務行政收入等項，曾加諮詢，查廣九路局舉辦四等車，業經請英段局長獲架擇定計劃辦法，已在進行中，將來增設四等車，擬快慢車同時舉辦，惟種種問題，尙待考慮，故黃處長此次視察各站路，務于增設四等車問題有連帶關係，據該路某要員稱，本路設四等卡，事在必行，惟內容尙須磋商，外傳八月一日卽可實現，言之過早，因此種設置，千頭萬緒，非一時可辦云云，

廣東省立女師 教育考察團北上

卅二人今日乘亞洲輪首途

廣東省立女子師範學校，民廿四年畢業生一行三十二人，組教育考察團，由該校教員黃曉成女士領隊，於昨午乘輪抵港，定今日乘亞洲皇后輪北上考察，

●考察目的● 該校個隊稱，此次該團北上考察，目的注重教育，因本團全爲師範畢業生，將來出而服務教育，故對於小學教育、尤爲注意，中學教育、則其次耳，如時間許可，對於工業方面，亦擬略事致察，

●一月行程● 本團廿八日可到上海，再乘車晉京如時間許可，北上平津考察，每一地方，預定租盤三數日，總計行程約一個月，至於此次旅費，一部由學生自費，一部由暑假班收費撥出，將來如經濟寬裕，由滬乘皇后輪返港轉省，否則逕乘輪返廣州，又本屆畢業生達一百六十餘人，但因不景氣影响，參加考察者，不過三十二人耳，

●團員題名● 梁禮嫺、王敦勉、杜瑞瓊、朱珍珠、趙馨光、蕭墨緣、胡惠蓮、高玉蘭、梁愛蓮、張寶棣、鄺錦屏、盧瑞芳、甘潔貞、周玉珍、周玉卿、楊藹文、關潤瓊、朱倩儀、李奕歡、蔣定閒、李慧德、黃晚成、吳翠蓮、潘惠而、王聯棣、王瑞容、關子京、馮玉瓊、余慧珍、李嫺蘭、駱競乾、黃蘭英（中央社）

警察當局及船公司 整頓碼頭苦力標誌

保障僱主行李安全

省港澳各輪船碼頭、常有不少苦力、每當輪船泊岸之際、站立該處、準備兜接生意、往昔此種苦力、皆編有號碼、及帶有竹帽爲標誌者、使有所識別、而對于旅客行李、得所保障、迨爲時既久、各碼頭之苦力、標誌亦漸消失、以致魚目混珠者不少、冒充碼頭苦力、擅登輪船兜接生意、間有乘僱主不覺、而將行李挑去者、對於僱主行李之保障、遂發生問題、近船公司方面、及警察當局、爲謀補救起見、特擬定重新限制辦法、使街邊苦力不能混入碼頭、庶幾僱主失去行李亦有所追究云、（新亞社）

大批留學生

不日過港出洋

我國當局每年派出大批公費留學生、分赴歐美各國留學、而私費出國留學者亦屬不鮮、查本屆留學歐美公私費生多人、將於本月間分批放洋、今年因金賤銀貴、故赴美留學者、幾佔半數、查將於本月間赴美者計有十八人、赴英者七人、赴德者五人、赴法者九人、赴其他各國者共五人、除留美生將由滬經日轉美外、其餘各留英德法等生、行將過港云、（中央社）

副臬司代正臬司出庭 大錢債案三宗判決

兩輪相撞案雙方分別負賠償責

廣盛昌號追討債項案結果勝訴

正臬司麥基里哥、日前在高等法院、海軍法庭、會同航政司皓路、提訊兩輪相撞互討損失案一宗、又在民事庭、提訊廣盛昌向某銀行訴追五十九萬七千餘元大錢債案一宗、又遮打夫人反對政府征收多量遺產稅上訴案一宗上述三案、於審訊完竣辯論終結後、下令延期宣判在案、昨日爲該三宗案件宣判之期、惟正臬司麥基里哥、因足疾未愈、猶未能出庭執行職務、遂由副臬司連素、代將書面判決、宣讀各案判決主文如次、

●兩輪相撞案● 美國郵船公司、因所屬啫化遜總統輪船、與東亞輪船公司之亞非利加輪船、於去年十二月十四日在本港海內相撞、互有損害、當由美國郵船公司提起訴訟、追償損失、而東亞輪船公司、亦提出反訴、追償損失、有曾健大律師代表原告美國郵船公司、泖砵打及麥那孖剌兩大律師代表被告東亞輪船公司、其判決主文云、此次兩輪相撞、彼此均負有責任、故兩輪所受損失及訟費、啫化遜總統輪船應担負百分之七十、亞非利加輪船應担負百分之三十云、

●訴追債項案● 廣盛昌號起訴某銀行、追討債項五十九萬七千九百二十元六角一分之大錢債案、判決主文云、廣盛昌勝訴、僉得訟費、

●遺產上訴案● 已故富紳遮打爵紳遺產甚豐、其遮打夫人因反對政府征收多量遺產稅、提起上訴案、其判決主文云、上訴案駁回、上訴人應負担訟費云、（新亞社）

元朗一癲婦

被送國家醫院

住新界元朗舊街市某號樓婦人廖好年廿八歲、於昨日在該街市附近、忽然神經病發、語無倫次、幷追逐行人、後爲警察所見、將之轉送來港、入國家醫院神經病所療治云、（新亞社）

昨日狂風暴雨中 一客艇傾覆

銅鑼灣山坭傾瀉幸未傷人

連日雨量有增

連日低氣壓集中海外中國西南部、昨更伸展至呂宋之南、直達剌度倫島、海外氣候不佳、連接醞釀颶風、據昨日本港天文台、接有小呂宋天文台電訊、謂現又有颶風發現于太平洋附近、一在東經線一四三度、與北緯綫十七度、向西北吹去、約離剌度倫島之西二百英里、另一颶風在東經線一二九度、北緯線十六度、方向無動、其地位若在菲島外東北大海中、因是兩日來、本港天氣亦隨之而變遷、整日大雨淋漓、風勢又大、處此暴風雨中、本港亦受其影响也、

●山泥卸下● 昨日下午十時三十分、銅鑼灣大坑道、聖約翰總會附近山邊、因連日受大雨冲注、山泥鬆浮、昨日大雨時、山上水流甚急、當將聖約翰總會附近之山泥冲下、其中大石、亦有隨之卸下者、該會中人據訊、卽報知工務局、由局中派苦力前往清理、旋卽繼續行車、至于該會則全無危險、亦幸無人受傷云、

●吹覆客艇● 昨日凌晨天氣甚清朗、乃至十時左右、天色忽變、狂風暴雨大作、斯時海面各艇、多未有準備、損失不貲、西環海面有送客艇一艘、艇主名黃根、因駕其艇載客開某輪船、歸途中、適遇暴風雨至、一時把持不定、其艇遂被風吹覆、黃亦墜下海中、幸黃深諳水性、竭力支持、並將艇翻轉、隨卽駛回泊岸、事後黃親到船政署到案云、

●得雨紀錄● 連日天雨不絕、本港各水塘、貯水大增、查前日上午十時至昨日上午十時、又得雨水二寸七分五厘、總計本年由正月一日至今、共得四十四寸零四厘、比較去年同時、平均表四十九寸七分五厘、本年仍覺遜色也、又昨日上午十時、繼續大雨、連綿不絕、天文台雖未有發正式之報告、但相信必可得雨水寸之譜也云（新亞社）

楊格氏談 復興香港繁榮計劃

須集中西經濟專家研究

要點在使香港金融流通

啣英財政部命來港、調查經濟狀況之經濟專家楊格氏、來港及今、時已匝月、關於楊氏抵港後工作、前嘗紀之報中、楊近對調查工作、進行尤力、而于香港復興問題、詳復更多、茲紀近聞如次、

●被請港商● 楊氏於抵港之後、卽邀請港內中西巨商之富於經濟學識、及對香港有特殊眼光者、爲備諮詢、及共同討論、華中人被邀者、有羅旭和博士、曹善允博士、周俊年、李右泉、譚雅士、李冠春、簡東浦等多人、但各被請者、尙未接到叙會期之通告、據聞爲期亦不出近一旬外、而各被邀請者亦皆各自搜集關於香港經濟狀況之資料、以備出席時之貢獻、

●羅斯到港● 楊氏在港調查、尙有數月之勾留、目前之唯一任務、卽爲將香港經濟狀況調查、備供行將來華調查我國金融之英財部顧問羅斯爵士之需要、据楊氏所得確息、羅斯氏已定下月初自英動程、大約下月廿一二日卽可過港、逗留時或有一二日之小留、然後北上、與羅斯氏同來華者、尙有法託英使館財政專員雷諾西氏、其任務一如羅氏、乃受法政府之派者云、

●楊氏語人● 復興計劃 有晤楊氏、而以關于香港之衰落點及復興點爲問者、據楊氏答稱、香港衰落、不是局部問題、而是世界環境關係、復興問題、現未談到、且待將來集合各中西經濟專家、共同研究後、始能定其復興計畫、而最要點則爲先使本港金融流通、但香港與中國有主要關係、此又非從詳研究不可、又其次如發展本港工業、亦復興香港之要者、但此亦非從詳研究不可、總言之、非集全港中西商人及經濟專門學者合一爐共冶、各抒所見、未易得整個復興香港計畫云、（新亞社）

東華醫院 進行勸捐

東華之三善院、院中經費、向由各界熱心人士所捐助、邇來因世界不景氣之籠罩、各行商業、日就衰落、均呈不支之狀、惟該院之現任總理、對于籌捐經費、仍努力進行、查該院除照舊昔之辦法、分送捐冊沿門勸捐外、該院總理吳澤華、復分發緣簿以所代理之濟華各輪船買辦、及輪中職員、托其向船上搭客勸捐、聞自發出緣簿以來、蒙各界人士之熱心、踴躍捐助、故頗具成績、查昨日荷輪差沙丹拿號抵港、該輪買辦林少鵬在船上共募得捐款一百九十五元四毛二仙、已交該院、以充經費、足見林君之熱心公益云（世界社）

港商進行 興辦實業

●新生命公司將出現●

本港殷商陳某、經營米業船務等、已垂二三十年、富有商業經驗、近有鑒于吾國工業之不振、特進行集資二百萬元、創辦新生命國貨有限公司、並呈請南京實業部註冊、已得實部批准、該公司有製造人造絲、及玻璃紙之專製權五年云、（新亞社）

「紅茶」出版

青年作家侶倫、致力文藝寫作、已有多年、作品精緻輕婉見長、其散文集「紅茶」、內容共有散文十餘篇、文筆充滿哀愁悽鬱凄楚之情調、使讀者油然生共鳴之感、該書初版一千冊、已於昨日出版、用上等新聞紙印刷、編印精美、每本售價三角、大道中印象沖印社及各書店均有代售、（新亞社）

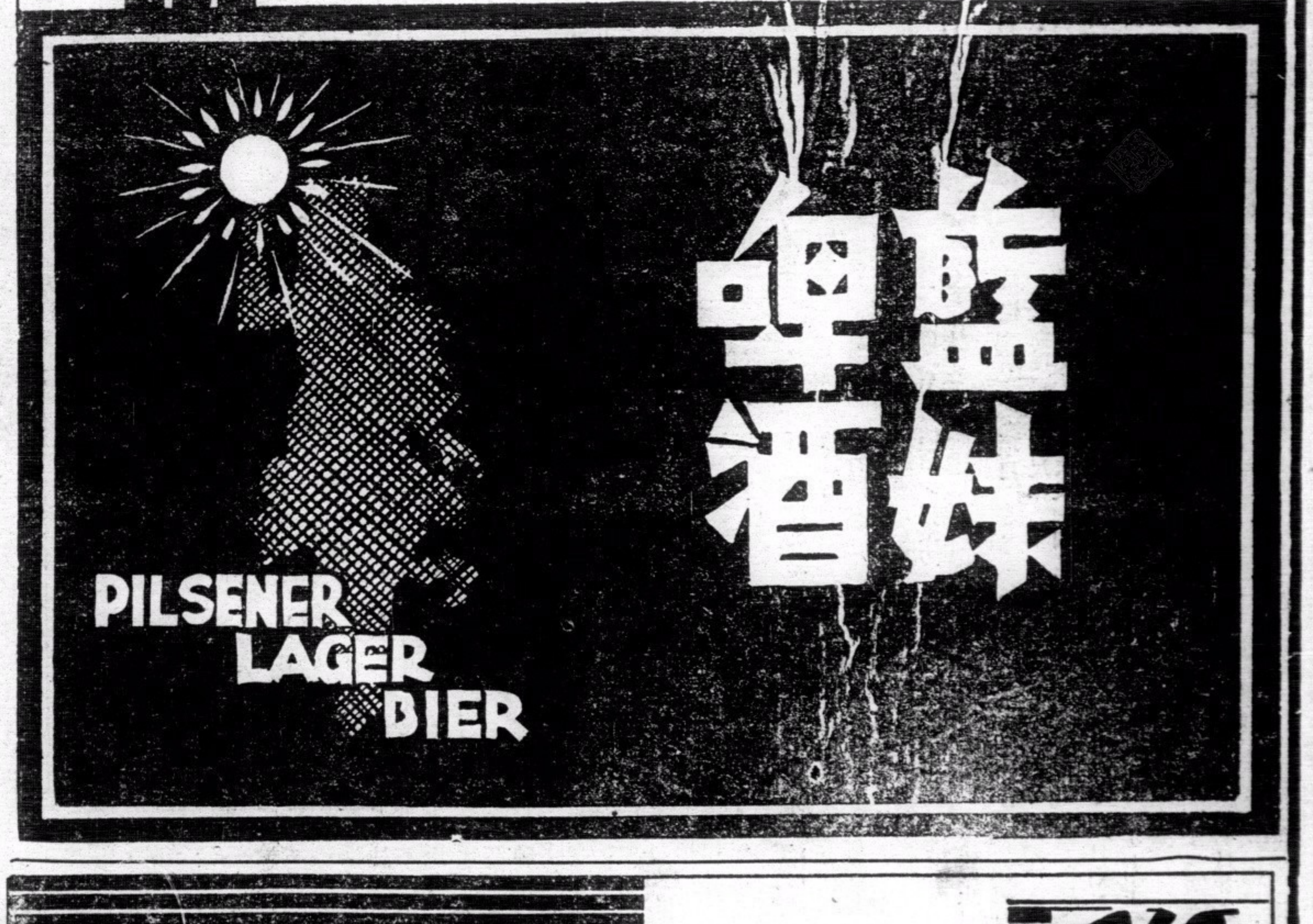

維新織造廠

出品 金妹 馬頭 飛燕 牌

上等線衫 紡結耐用

破天荒裝置冷氣機
消暑怡情唯一勝地
娛樂大戲院
即日放映
表演入微深刻曲折哀艷倫理巨片

蕩婦回頭
羅烈特揚。加利格蘭。雙星合演
此片的劇情大約寫一個弱質的少婦，早喪所天，自己一面撫孤，一面在人慾橫流的社會之中尋生活！羅烈特揚飾回頭的蕩婦，加利格蘭飾富家兒，表演之動人，未得曾有，
下期換映環球公司偉大巨製攝青鬼哥羅德連斯主演驚心動魄恐怖動人巨片
毀屍奇案
每日二時半，五時十分，七時一刻三場減價，前座四角頭等七角

即日放映
東方戲院
美高梅風流冶艷詼諧新穎驚險緊張解頭大佳片
快活新娘
兩大明星 嘉路林芭 車士打摩利士 合演

紅髮美人沒有她的豪爽！掘金娘子不及她的高強！是現代都市文明生活大暴露，是都市男女的素描
下期廿八號換映歌舞巨片 恭喜發財
價目表連稅 日場 前座一毫 頭等二毫 超等三毫 夜場 前座二毫 頭等三毫半 超等五毫半 小童二毫 小童四毫
不日放映鬥爭名片 海盜奇緣

大華影戲院
即日放映
霍士公司全部歌舞肉感新裝美化詼諧巨片
羣芳譜
金嗓歌王栗地華利大鼻笑匠占美都蘭等合作品
六闋情歌 七場妙舞 花團錦簇 富麗堂皇 百看不厭
明天換映歌舞大名片 春滿華園 舞台紅伶查理士杯亞及羅烈達揚合演
星期日起映美高梅示威傑作 塊肉餘生 六十五位明星合演

孔如坊●●●
新戲院
即日開映
全部粵語對白歌唱神怪門法變化有聲巨片
西遊記 上集
武俠明星 夏佩珍 最新傑作
內容一斑：唐三藏誤入迷人洞！牛魔王大戰！馬騮精王手！兩宮主戀！唐後園中調情！唱艷曲！門變法行者！逞英雄！食萍果！牛魔王喪命！
下期廿七號續映 西遊記（下集）
不日放映笑片 捷足先登 神經六主演

港聞之二

糾纏不清 毆打孕婦否認其事
男謂女不守婦道女謂男不利於己 雙方面各執一詞公堂上互有辯駁 結果判兩造簽保了事

男子謝發、昨被婦人李娣控之于史司堂、謂其在黃泥涌成和道三十□號二樓、將之毆打，幷踢傷其腹，被告否認，昨（廿四）日已過堂一次，主控鄭辦菲洁氏、因原告堅不允往驗傷，蓋原告已懷孕多月，傷勢如何，實有從詳查究之必要、故求官押候昨晨審訊，幷勒令原告往醫生處檢驗傷勢，昨晨續審。

原告供詞 首傳原告上堂作供、謂本人乃一寡婦、與被告相識多年、同居亦有七八載，此事本人之父母尚未知悉者，因恐被發覺，被告乃攜之來港居住，月前被告堅迫其回鄉，意圖將之鬻賣，彼力加反對，自行稅居于黃泥涌成和道三十□號式樓，月之廿二日，被告尋踪而至，睡于吾牀，並將其攜來之物件，置之牀上，吾責其無良，乃將其物件拋落樓下，被告拾回，吾又拋之、如是者數次，被告大怒，踢吾三次，爲同居勸開，彼奔入廚房，取一木棍，扯吾下樓，意欲將吾毆斃至死，幸爲包租人李英奪去該棍，經此次風波後，被告乃收拾各物而去，吾乃持該木棍前往報案云。

被告辯詞 被告供稱，原告乃吾之髮妻，吾以三百元娶之者，吾自始至終未有將之毆打，彼在家不守婦道、常與人夜出遊蕩，至天亮始返，吾曾見彼在成和道渠邊，任一男子撫其胸，吾有一母及一女，在鄉間居住，吾之所以命彼回鄉者，一則令其料理吾母女，二則藉此以防止彼之蕩檢踰閑耳，求官准予所請，命彼回鄉云，原告乃起立辯駁，謂本人非其髮妻，彼乃一善良之女人，被告之言，實不足信云，

包租人言 官傳包租婦人李英上台作供，謂原告在其包租之樓居住、月之十九日，被告尋得原告，其在床上睡宿，原告將其放置牀上各物，拋之下樓，被告向其腹踢了三下，原告有否受傷，本人不得而知，後被告持一木棍、聲勢洶洶，意欲將之毆打，但未有說置之于死地，以前亦未聞有向原告恐嚇、被告在該處連宿三夜，每夜均互相吵鬧云，

法官意見 官乃對被告曰，夫妻爭執案件，本司例不受理，本司現命汝兩人各簽保單五十元，一年內不得再滋事，汝意云何，被告曰，如此亦佳、但調解後，難保原告不他逃，如此則其腹中塊肉，又將如何處置，蓋此乃本人之結晶品也，官極力向兩造調解，案遂終結，（新亞社）

兩人被控 誹謗新娘名譽案 審期今日方能決定

新界石鼓壟村，女子鄭亞帶，于本年三月十四日緣與男子李有爲妻，事後亞帶指爲新娘李氏族李生及李桂生二人，曾在婚禮舉行之日，砌詞誣證，謂以不貞，及有私生子等不道德之所爲，因是新婦氏，乃延何居士律師向簡易民事庭，提起誹謗名譽案，向李生李桂生二人，追討名譽損失費一千元，另訟費等情、被告二人、則延施路化律師辯護、本案經由副臬司連索提訊一次，傳問原告人証供在案、後因被告律師抱恙未能到庭，經法官及双方當事人同意，將案延期今日下午二時半再審，但因今日下午連副臬司須提審湯允舉抗告一案，而時間衝突、故本案或須另定日期提審，今日下午將由連副臬司決定云云。（新亞社）

湯允舉案 改期今日提審

湯允舉、又名湯塵蒙、一名湯德中、月前被廣州政府行文來港，謂湯氏於民國廿一年十一月間，在廣州太平沙安昌押任司理時、犯有窃去該押金玉首飾之嫌疑，請將湯氏扣留，准予引渡解返廣州理審，本港警察據情，遂交偵緝總部山倫氏辦理，旋在德輔道西某號樓將湯氏逮捕、同時據廣州來文，將湯氏提訊於初級法庭，由史司在刑庭取錄口供，副律正司傅理沙主理，被訴人湯氏，則延有亞利孖打律師代表絕對否認此事，經審訊完結，史司以案情証據足充，判准將被告解省辦理，湯氏不服判決，遂于押候提解期間，延亞利孖打律師，轉聘曾健大律師，向高等法庭提出抗告、由正臬司麥基里哥提訊，宣判被告有犯罪所爲，將抗告駁回，惟湯氏仍不服原判，再延曾大律師，由高等法庭副臬司連奔入稟抗告，經副臬司准原詳爲考慮，經准予再審，定于昨日下午二時半，高等法庭開庭研訊，但是日仍因正臬司麥基里哥未能出庭執行職務，而日前所審之大錢債案三宗，故改期昨日下午宣判者，由連副臬司代將書面判詞宣讀，而連副臬司因是不暇提審湯氏引渡案，故下午開庭時，連副臬司即先將本案提堂，命押候今日下午二時半在刑一庭提審、本案仍由副律政司傅理沙主理云，（新亞社）

十九歲少年 被犬噬死案 法官將研究

去月初旬，本港盛行瘈犬症，一時居民爲之不安，迫經當局嚴厲禁止家犬無口套者不得出戶外，並將瘈犬槍斃，或將犬舁往牛頭角犬屋，而瘈犬症之勢乃殺，惟在盛行期中，於六月十五日，有一瘈犬逃出街外，噬傷少年張有、（十九歲）、及傷其居民四人、始爲警察捕獲將其槍斃、查張自入醫院後、經醫生爲之醫理，惟因受毒過深，延至昨星期一日下午，卒不治而喪其生，據醫師摩利稱，此爲本港爲瘈犬所傷而斃命者之第一宗云，現聞當局對於此事，爲明白起見，定于下週，由九龍裁判署榮司開庭研究，以備存案（新亞社）

討租打傷額

婦人葉好昨晨被陳壽控之于史司堂，原告謂彼前日問被告討屋租，雙方發生口角，被告以木屐擲傷其額血滿衣衾，被告謂原告先動手，官判被告償回湯藥費一元，並各簽保五十元，一年內不得犯事，（新亞社）

懷電槍無照

前日下午三時，有年約四十五歲之男子陳棠，身懷電槍一枝，子彈四十七粒，但無警司執照，行經西貢道，被警偵獲，拘控于九龍巡理府榮司堂，被告認罪，榮司乃判徒刑一月。（新亞社）

廣東道小火

尖沙咀廣東道四號樓下成德酒舖，于昨晨四時許，突告火警，斯時警笛亂鳴，附近居民從夢中驚醒逃走，情形極爲狼狽，尖沙咀滅火總局聞訊，即派出救火機駛至，同時旺角分局亦派出機前往協助，詎機車抵步時，已告熄滅，查被焚者乃該舖中之數部云，（世界社）

天氣預測

有關反旋風貫於日本、溫和較高之氣壓伸展至台灣，低氣壓停於東京及海南之間，今日天氣，吹東南風、溫和、清鮮，密雲、有雨、

青年會雜訊

▲青年會夏令衛生演講會、定於是晚（廿六號）八時、舉行第四講，題爲「夏令腸病之預防及治療法」、請定李祖佑醫師主講，黃達衢先生傳譯，各界士女欲知防免而享健康者，幸勿失此良機云。

▲青年會德育系統演講會、以「青年問題」爲總題，分爲十數講，聞定於是星期晚（廿八號）八時，舉行第四講，題爲「青年與交友」，請定九龍禮賢會主任羅彥彬先生主講，同時並請三星圖團友歌詩助興

▲青年會組織之經濟華東旅行團，決於下月三日、乘招商局新輪「海亨」北上、昨已召集首次叙會，席間全體一致通過改乘官艙、每人加收費七元，即一共收費九十二元，聞尚有三數額位，如欲參加者，請於本月廿七號前，到該會閱章報名云，

▲青年會，近與聯青社合辦平民衛生宣傳隊，詳情經誌昨報，聞在教育衛生署官處借得幻燈衛生畫片百數十幅，並已擇定九龍城、上水、元朗、長洲、西環、大笪地、卜公球塲、灣仔、銅鑼灣、西灣河、等地點，作普遍之宣傳、將於某時至所指定之某地點，宣傳則陸續登報，佈告俾就近市民均可踴躍參加云、

「阿華田」之榮譽 英農展會中獲冠軍

英國各縣市，每年例多舉行農業展覽會，以資鼓勵，查英國著名工廠「阿華田」，每年均送產品前往陳列，並參加展覽會比賽，成績斐然可觀，曾奪獲獎品甚多，今年春英國倫敦以北之衣錫縣，與粵佛縣，先後舉行農業展覽會、該廠特挑選精壯遜十產牝牛參加比賽，結果兩處皆榮膺冠軍，由此可見，「阿華田」工廠所用之牛乳爲最上乘最富維他命者也

教育界

大華教務計劃

雲咸街大華英文書院、自高覲榮學士復任以來、對於校舍之整頓、校具之革新、儀器之添置、不遺餘力、英文教材之選擇、與課程之編配、尤爲縝密、對於體育設施、亦漸發展、聞該校今後之教務實施計劃、全以培養學生健康體格、增進學生科學思想、陶冶學生良好品性、訓練學生之互助團結精神爲原則、逐步施行、查該校放暑假一月、由國歷七月十五日起、八月十五日復課、聞連日到校索取章程者、甚爲踴躍云、

大同成績可觀

鄭愛民先生、我粵潮邑人、曾留荷巴達維亞大學、得政治系碩士學位、氏於政治研究外、頗關心於教育事業、近因事過港、爰順考察本港教育情況、連日親往本港有名各校參觀、聞碩士認灣仔大同中學校爲頗具成績、故對該校今後設施方針、多所開導與鼓勵、宏宏偉論、於本港教育之興革、殊多貢獻、碩士曾兩次赴該校參觀、并贈動物標本多件云、

愼餘畢業典禮

愼餘女書院、昨（廿四）晚、假座青年會禮堂、舉行第一屆畢業典禮、行禮如儀後、即由左雨基太史頒發証書及獎品、最後有遊藝多種助慶、其中以淩風社之話劇、「心病的爸爸」、爲甚令人注意、其餘如該校學生之諧劇「倒米壽星」、林祖國技團之國技、及淩風社黃綺雲、杜秀貞之粵曲、亦博得掌聲不少、夜深十二時、始盡歡而散、（新亞社）

李仙根今晨北上
粵漢路整計委員會定期成立 李氏除參加典禮外尚有要務

粵漢鐵路整理計劃委員會、定八月一日、舉行成立典禮、隨開會議、討論粵漢鐵路建設、各項事宜、以促厥成、鐵部參事夏克孚、司長陳耀祖、粵漢路廣韶段管理局長李仙根、湘鄂段管理局長殷德祥、株韶段工程局長凌鴻勛等五人、奉部委爲委員、李仙根以成立在即、當於昨日由廣州乘車來港、轉趁亞洲皇后輪、於今晨十一時啓程北上、過滬入京、一行期約兩週間、凌局長亦已經陸前往、尚在途中、李於昨晨抵港、某社記者問此次來港、答云、本人此行所無事、三兩日間返省云云、所談各節、即未可置信、又報載司長陳耀祖偕李俱行、前曾一度來粵、視察廣東三路狀況、事畢、隨即返京、距今數日、未嘗赴粵、想係張冠李戴之誤、又聞、李氏此行、尚有政治任務、附帶辦理、屆時當晉謁中樞各當局、對粵近況有所奉述、（中央社）

〔又訊〕昨晚九時一刻、李氏在勝斯大酒店招待中央社記者、發表談話如次、本人此次晉京、除參加粵漢鐵路整理計劃委員會成立典禮、並無其他政治任務、外傳附帶辦理、稱切不足信、該會成立後、隨即開會討論、各項路段事宜、會約一個月間、各即行開幕、關于粵漢路最近工程狀況、據凌局長前來港、該段路軌、現已築至羅家道、八月可達坪石、明年六月全路接軌、明年官涌車、次言廣韶段、近已漸有進展、惟我粵水災、頗生影響、想不久當可恢復原狀、我人作事、祇惟努力奉公耳、本人決定兩週間、買棹南返、局務紛繁、難以久留云云、（中央社）

杜其章赴安南

本港東華三大善院總理、福建商會董事杜其章、昨日搭輪赴安南、各界送行者極爲擠擁、臨行時、本港東華醫院董事會、青年會書會、華僑文學社、及福建同鄉會等、均假座金陵酒家餞行、而東華醫院特公舉杜氏爲南洋勸捐專員、此行任務頗爲重要、緣比者中法越改善商約、已實行、粵越商業、頗有生機、杜氏與安南各埠華僑領袖、平日感情素洽、故此次南行、欲聯絡該埠商人、拓展商業、且以國內水災奇重、粵閩商業不景氣、當下雖極力籌賑、殊覺困難、此行並將我國商務情形、乘暇向外宣傳、並向各埠華僑親友、爲東華醫院勸捐云、

象棋比賽續訊

本港朝報舉辦之全港公開兒童象棋比賽、已于昨日開始報名、查是項比賽、頗饒興趣、故昨日報名參加者極形踴躍、聞該報已假得些利街港中學校禮堂、爲兒童象棋比賽地點云、

阿司匹靈藥餅

謹防假冒
冒牌偽品。非徒無益。且有大害。君果欲得良藥。以治傷風。頭痛。寒熱。感冒。惟有審慎選購真正阿司匹靈。其盒上片上均印有著名「拜耳」縱橫十字商標。斯真老牌。毫無害於心臟。應常備於家中。
各大藥房均有代售
如係拜耳出品 斯真良藥無敵
拜耳

民族雜誌第二卷第三期要目
中國實業的資本和技術問題……陳公博
近三年的法國政治動向……趙康節
日本南侵與澳洲……林墨谷
中國與澳洲貿易問題的研究……何炳賢
中外法人之區別……曾特
限額制論……趙簡子
印度所得稅的演變……張昌培
近代民主政府之研究……張永懋
社會學與社會問題……葉法無
近代教育哲學之鳥瞰……吳家鎮
上海北蘇州路一零四零號五樓 民族雜誌社出售
總代售處上海四馬路中市五七號黎明書局各埠各大書局均有出售
零售每期二角半年元一全年二元計國幣
郵費國外每期加三角國內不加

香港報界公社啟事

敬啟者本社是月份輪值大衆報主任各界投登稿件請逕交中環善慶街本社爲荷
中華民國廿四年七月一日

九龍民生書院招生

◎◎暑期補習學校七月廿二日至八月廿四日◎◎
▲小學部九月二日開學
▲中學部九月六日開學
詳細章程函索即寄

教育部立案 南方中小學招生

校址 跑馬地禮頓山道十五至十九號
電話 二四三二一
暑期學校 七月二十二日星期一開始
秋季始業 八月十九日星期一開學
校長黎萬機學士

香港教育司註冊 南京教育部備案 僑務委員會備案 廣東教育廳立案

養中女中學 附小幼稚園招生

試驗日期：國歷八月廿二號
上課日期：國歷八月廿四號
夏令補習班：國歷七月廿二號開課各生可隨時報名 新生在暑假期補習一律免費
擴充宿舍：每學期收膳宿費六十元
校址：堅道三十八號至四十二號
電話：二三七七四號
董事長柳金田 校長張若梅 啟

聖保羅男書院招生

復課日期：九月五號
新生試驗：九月三號
投考手續：凡新生一經取錄 須即交按金十元該項 按金離校時得領回

大華英文書院招生

附設夜學全年不停授課 兼設宿舍
復課日期 國歷八月十五日 秋季始業隨到隨考
校址 雲咸街七十九號全間(中環警署對面)
校長高觀榮學士啟

孔教學院續招各級新生

本院開辦迄今已歷六年所有學科除照定章益加完善外各級主任教授均聘名師宿儒及國內外大學畢業生充任並將學費減輕以期普及有志向學者祈速來掛號
學級：中學 小學
試驗：隨到隨考
院址：堅道一百三十一號
報名：現已開始報名
復課：八月廿五日
院長朱汝珍

香港教育司 中央教育部 中央僑務會 廣東教育廳 註冊 立案

梅芳中學校招生

附設完全小學及幼稚園
校舍宏敞 學費低廉 優待寄宿 宿費減收
並設免費及半費學額多名以獎助有志向學及成績優異者
即日開始報名 (編級試驗)八月十五日 (開學)九月一日
印備簡章函索即寄 (校址)巴丙頓道一號 (電話)二二五九七

僑務月報 第二卷第五期目錄

—本會三週年紀念特刊—

僑務的前途……陳樹人
本會三週年紀念概述……周啓剛
解決中暹問題的焦點……王志遠
考察南洋華僑的感想……張貞
僑務委員會的根本問題……李樸生
現階段的僑務問題……馮節
一年來華僑社會動態之概觀……吳體仁
▲工作報告
秘書處工作報告
僑務管理處工作報告
僑民教育處工作報告
▲徵文選載
二十四年度僑務之展望 劉冷 黃德祿 蕭劍魂 余受之
▲調查報告 盧卓辛
日拓務省草擬方案向滿洲人規模移民
華僑在美國加省農村地位之今昔
新加坡華民政務司發表一九三三年報告
潮州柑在馬來之銷路
編後餘談……記者
南京秣陵路僑務委員會僑務月報社出版

西南中學 女子中學 九龍分校 招收國文英文數學暑期補習生

●並已開始招收高中，初中，高小，初小，幼稚園各級新生
報名處：香港般含道—巴丙頓道男中學，光景台女中學 星蘭士道小學。旺角—彌敦道女分校。

聖保羅女書院

八月廿九日考試新生
八月卅一日開課
纜車傍路麥當奴道

萬國函授美術專科學院 添設 速成選科半費招生

成功速捷 學費低廉
本院成立四年信用素孚成績昭著全球凡有僑胞之地莫不有本院學員之所在茲為利便學者計除將原設全科減費留生外并特設速成選科共有十餘科為獎勵初期學者學費五折每科不過約十元左右用少量金錢得謀生技術有志自立勿失此良好機會索章剪南華報告白付郵三分即寄
院址：皇后道華人行 電話：二六一九〇 郵箱：一〇一五號 院長劉樹聲

上海商業儲蓄銀行 牯嶺 莫干山 北戴河 夏令辦事處開幕

敝行牯嶺莫干山北戴河夏令辦事處業于六月二十日開始營業不論信電滙欵均可直接通滙並予避暑諸君特別便利倘購買敝行旅行支票旅行滙信可替代現金到處通用且可免盜竊遺失之弊
廣州十三行 —香港雪廠街七號— 廣州永漢路

中國旅行社招待所

設備新式 房間整潔 招待週到 飲食衛生
敝社為便利行旅起見特在國內大都市名勝地點建立設備新式之招待所十餘處如安徽之黃山浙江之金華雪竇河南之開封鄭州陝西之潼關湖南之衡山等處務使行旅一食一宿感覺舒適儼如家庭以後旅行內地不復有困頓之感矣
香港皇后大道中六號二樓 廣州太平南路 廣州永漢馬路

興華電機織布廠

深水埗基隆街式百七十九號
各種新花格布十布保不脫色全用永安紡織公司線紗愛國諸君幸祈留意光顧無任歡迎 電話五八七九七

欲補身體進牛奶 克寗乳粉便利多

交際場中．或竹戰．或跳舞．要在心力強健．欲圖補養精神．非進以滋養之牛乳不為功．克寗乳粉既佳美又便利．克寗乳粉．為粉形之純潔鮮乳．補質均勻．消化尤易．粉一水七．交融立成．用如所需．毫無耗費．

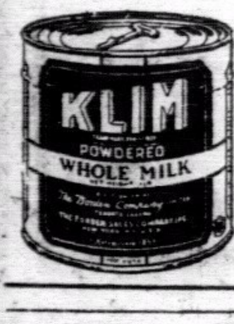

總經理禪臣洋行 各大商店均有出售

實業公報 (第二三三期)

●已於六月廿九日出版
本公報登載關于農林礦工商漁牧及勞工之命令法規公牘調查統計註冊廣告等項每星期出版一次訂價全年大洋五元郵費在內零售每冊大洋一角凡關心實業法令及建設事業者均應購置一份以資參考
如欲訂購請逕向實業部總務司第五科接洽可也

鳴謝先施人壽保險公司賠償快捷

先夫許紹平於民國二十年九月間在先施人壽保險公司投保壽險港幣二千元當時身體異常健壯詎料僅越四年病染肺癆於日前棄世可見人生朝露壽命靡常經即報知該公司派員查確立將保欵如數賠足具見該公司資本雄厚賠償快捷氏得此宗賠欵贍養有資深為感激用特登報鳴謝俾一般有家庭責任者知所投保焉
該公司總行香港德輔道中一四四號電話二二五零七九
民國廿四年五月 未亡人陳淑賢率男許振家同泣啓

香港大戲院

即日開映 張月娥 張清濤 合演
尚武俠義驚險無匹國產巨片
浪漫女王大施妖媚技倆 青年奇俠殺賊大逞威風
古國奇俠 三集
券價連稅 樓上三毫 後座二毫 前座一毫
下期換映 粵語諧片之王 鄉下佬遊埠

光明大戲院

即日開映 林坤山 唐雪卿 合演
全部粵語歌唱滑稽絕頂諧趣片王
每片段無不令人大笑特笑 每一句語無令人哈哈不絕
鄉下佬遊埠
券價連稅 後座三毫 中座二毫 前座一毫
下期換映 寫情香艷巨片 歡喜冤家

港聞之三

軍事法庭 提審兩英兵
伯蘭氏被控不服從命令 文堅氏被控在軍營飲酒

威爾殊營英兵伯蘭，昨被控於馬利兵房內之臨時軍事法庭，謂其昨晨於督轅前站崗，不服從長官命令，由長官帕巴主控，謂本月六日下午四時四十五分之際，彼正欲通知被告退值，斯時適有汽車一輛駛過，該車掛有藍白旗，被告舉鎗致敬，彼乃上前糾正，并問被告藍白旗與英帝國旗號之區別何在，被告笑而不答，對所問著不經意，彼遂拘禁之，被告仍未止笑，彼乃向其警告，謂如不止笑，彼將拘禁之于拘留所，而被告依然如故，并拋棄其鎗，大呼甚佳，請囚我于拘留所云，被告供稱，我在督轅前邁步時未有注意該車，彼擎槍後始知該旗號並非英帝國旗，斯時帕巴自號房奔出，問其何故擊鎗，彼並無惡言相向云，查被告已犯案三次，兩次在英倫，一在新界之新圍營，因擅自離開職守，此乃本年之事云，審訊完畢，官命改日宣判，又蘭開夏營英兵文堅，被控在營中飲酒，被告謂，身體不適，且是日彼未用午膳，故欲藉酒補助云，官亦令改日宣判、(新亞社)

警探喬裝 大捕報販
原因阻礙交通

警察當局，前以中環一帶繁盛地點，常有阻礙交通之報販擺檔，實屬有碍市容與交通，特飭令各當值警察，隨時干涉，但有等小販異常狡猾，遇差人至，則遇先奔避，警察莫奈伊何，小販部有見及此，特于昨日下午五時，由稽辦率領差人，喬裝前往各處，拘得小販多人，帶返警署究辦、(新亞社)

當街小便 拒警干預
繳保百元候審

男子關恩，昨在灣仔軒鯉詩道扶林明路附近，當街小便，為六零五號華警窺見，被告不服制止，又咬傷該警之手，并撕毀其制服，昨晨控之于史司堂，官命押候，本星期六再審，准被告繳保一百元，在外候訊、

小窃案彙誌

㈠男子黃勝，又名黃逸、(二十歲)、及婦人梁愛、(二十歲)、昨晨被控于九龍裁判署榮司堂，謂首被告黃勝，犯于本月廿一日午間，潛入彌敦道七百廿八號三樓，窃去原告鄧華之銀杯、銀叉、及銀鏢等物，共值一百元，被告去年因犯案，被判期滿出獄後，向警署報告行踪兩年、乃今于六個月之期內、未有報告之罪，次被告梁愛，則被控接贓，首被告直認，次被告否認，查本案于發生後，乃由警署華探區成，在西洋菜街將首被告拘獲，而由首被告帶區到探快富街起回贓物，而拘梁愛者，榮司乃判首被告兩罪共入獄一年，次被告釋放、

㈡男子黃坤、三十歲、昨晨被控于九龍巡理府榮司堂，謂其于本月廿三日，在九龍城寶崗道廿四號地下昌興雜貨店，窃去店伴戴蓮之金袋鏢一個，值銀二十元，被告認罪，據主控稽辦稱，被告乃與原告之東主素稔，故本月廿五日，被告到店閒談，而于晚上八時行窃者原告于失窃之後，到警署報案，至深夜十一時，卽由華探陳林，在九龍城內一未有門牌之屋內將被告拘獲云、榮司乃判之徒刑二月、

㈢男子吳三，于前日在梁寒記行窃短襪一對，譚保(二十八歲)行窃張秦祥之白笠衫一件，吳二(二十二歲)在永安公司行窃笠衫一件、三窃匪皆被拘控、昨早由麥司提訊，判吳三入獄兩個月，譚保入獄六星期，吳二入獄六星期、(新亞社)

葡領署遷址

駐港葡萄牙國領事署，因原日地方不敷，現改遷往德輔道中東亞銀行二樓一零一號房，定由下月一日開始在該處辦公，每日之辦公時間，由上午九時半至下午三時半，星期日全日休息，星期六則于正午十二時停止辦公(新亞社)

葡少女跌傷

葡籍少女蘇沙、年十四歲、寓禮頓山道二號三樓、昨晨零時許，在樓中失慎倒地跌傷，以致暈厥，後為其家人電召十字車到場，送入國家醫院治，查調其傷勢無甚大碍云、(世界社)

粥保傑突穿底
重傷侍役潘伙

潘伙、年卅二歲，在油蔴地新填地街一六四號二樓某俱樂部充當侍役，於昨午十二時許，在厨傑粥、不料該傑底突穿，潘氏為粥所傷，後由十字車送往九龍醫院救治，傷者傷勢甚為危殆云、(世界社)

今日廣播秩序

(上午)十二時半，西樂秩序一時一時氣候報告一時一刻至二時一刻、轉播香港大酒店、四時至七時，中樂唱片秩序，細柳持家，(羅家權，林超羣)，因因的笑，我不說了、(梁桂貞)、虔媽英雄、(陳非儂、新桂倫)、憪憪病了、零碎的夢、(梁桂貞)、冀侯妃、(朱頂鶴)、綠楊餘恨、(謝醒儂)、冇胆趙子龍二卷、(馬師曾，關影憐)、凱旋、(中華粵樂團)、歌姬同樂宴瓊林、(湘文、月兒、飛影、碧雲、燕燕、新黎綺莉)、鳳陽歌、(陳燕燕)、問郎花好儂顏好、(白駒榮、陳非儂)、小桃紅、(王慶勳)、新千里堂春、(陳儂非、黎明鑑)、離恨天、(薛覺先陳非儂)、七時、西樂秩序、七時五十分至八時、演講、八時、晚間氣候報告、八時廿分至四十分秦琴、九時至九時一刻、收接英京、十一時完歇、(新亞社)

意巨型機未抵港
因颶風阻碍 意領館消息該機昨仍在河內

意大利空軍大隊長史嘉路氏，偕同空軍隊長唐尼由意乘巨型機來華訪問，其行期已見報載，記者昨日向本港意領事館訪問，據副領事答稱，該機業經到達安南之河內，本擬開行來港，但兩日來為颶風所阻，不能啓行，大約一俟天氣轉佳，即開行來港，在啓德機場降落，在港作一天或半天之逗留，即行開往南昌，南昌為最後之一埠，但幾時回意，未悉，記者詢該機來華任務，氏謂乃拜訪性質，並無特別任務云，(新聞社)

註冊商標

金妹牌線衫
紗線紡織 華麗耐用
香港維新織造廠出品
永安有限公司總經理
各洋行商店均有發售

寶豐保險公司港公司廣告

逕啓者敝總公司在滬創立歷有年所並在南京天津青島漢口廣州諸大埠設立分公司承辦水火汽車意外各種保險業務備蒙各界信任不勝感紉茲為香港各界服務起見設分公司于皇后大道中六號四樓如荷以水火等險見委無任歡迎此請
公鑒
董事 榮宗敬 陳光甫 夏筱芳 唐壽民 黃漢樑
監理 歐偉國
總經理 朱如堂
經理 孫慶棠 謹啓
電報掛號 [PAOFOONG] 電話號碼三三一三一

景星藝術映相

藝術的技能敢誇精巧
外影照片玲瓏畢現
大道中十號二樓
電話二八七五五

在南山被捕獲
女匪李金英訪問記
初被紅軍利誘而加入匪黨 入山三年從未得過一角子

（揭陽訊）查此次搜剿南山五房共匪部隊爲鄧（龍光）師王（德全）團劉鎮湘營，記者特從揭陽城驅車往謁劉營長於新享關帝廟中，蒙予引見俘獲共匪女工作人員李金英李挺英二人，記者初聞俘有女匪，腦中想像，既曰女匪，多半是雄糾糾，如水滸裏母夜叉孫二娘之流，然後可以扒山越嶺，穴居野處，及見面，方知是十六七歲的小姑娘，挺英是負傷了的，記者乃先問金英，紅軍內容如何，你在紅軍裡大概很舒服罷，她先就深深地嘆了一口氣，繼之眼眶兒一紅，淚珠瑩然，啊，哭了，記者用盡安慰女人的話去安慰她，然後很條理地答道，先生，紅軍裡的生活，真不是人幹的，但她們總是不給我走，我也奈何他們不得，今日雖然被革命軍擒來，囚徒生活，也強似捱着餓，隨他們跑，我本是普寧錫坑人，三年前的春天，那時我還是十四歲，入山斬柴時，每每遇着紅軍的人來說我，說加入紅軍，有如何如何好處，可以鑲金牙，還有金手鐲，金戒指。

這些金的東西

而且有一次來的一個女人，她身上竟有的確不少金的東西，那時的童心，還是那些怦怦然了，但最說得入腦的，還是那男女結合，只要一登記就得了，這一句話，先生，我從前是一個童養媳哩，丈夫小我三歲，他雖未和我同房，然已有鞭撻我，家姑是他一夥兒的，我受了打罵，還是要上山斬柴，有時眼中吊着淚，心中想着，如果真的有那女人說的自由世界，讓我享受享受，也可以吐吐這一口冤氣，又一次入山，仍遇着紅軍的人，不由分說，牽着我就走，心裏雖然害怕，然一憶慢着可恨的家庭，反覺得無不可以的，先生，我那時的心情，的確是無可無不可啊，誰知一入了他們的膠圈，更比童養媳來得慘酷，我是受一個姓趙的班長佔有了，他報告了指揮官張木葵，立刻就開會，硬派我和趙某是夫婦，那由得你說半個不字，還記着初入來時，就派給我許多工作，斬柴，担水，燒火，洗衣服，有時倦了，休息休息，他們就說我怠工，說一句半句懷疑的話，就說是思想不正確，如果再有第二次不正確，就會被破却腦袋，自從和趙某同住，算是清閒一些，有時到各鄉村，只是向村人宣傳宣傳，挺英，她也是一個宣傳員，（他說時指着隔壁挺英住的房子）可憐她也被那班惡鬼磨得夠苦了，她嫁的本是一個傳令班長，後來因爲犯了政治失慄，降爲傳令兵，還有一個桂英，是張木葵的婆子，也是宣傳員，近日被派去雲落區宣傳，不幸未能和我們同來，我和挺英桂英一共三人，紅軍們說我們是三英，說也慚愧，我們竟只是他們紅軍的玩意兒，他們要時，由不得你願意不願意，他們有所謂遊擊，就是某女子未曾指定和某男人結合時，給他們遊擊般似的，誰遇着誰就來，眞盡死人啊，紅軍的經濟來源，不外三條路，㊀擄人勒贖，㊁入鄉搶刼，㊂恐嚇鄉間土劣，迫他接濟，俄國早已沒有給錢了，那三條路，又不是時常通行，而南山裏，稍爲有家資的，已經給他們打土豪打窮了，一般被脅從的民衆，只是替他們當炮灰，莫說他們打土豪，分田地的口號，不能實現，縱然有田可分，又誰有閑工夫去耕種，于是富的已窮，窮的更窮，一日半陽（她之說半陽，是剛于山內而言也）無錢來，就沒有錢使，買米不到時，只得

把褲帶子勒緊

空着肚子，隨他們跑，跑倦了，睡也睡不得，有時雨水淋濕了衣裳，也只能由牠水淋淋的濕着，不然，難道赤條條光着身子嗎，先生，真可憐，我只一套衫褲哩，雖然他們說，每月給我三塊錢，但入山三年來，都沒得過一角子，這條牢爛的棉褲子，（他指着穿了幾個補的大成藍布褲），還是我在家帖家帶入川去的，這匪姑娘眞健談，記者只簡單一問，竟把她的話匣子打了開來，連記者所未及問的，也給她答出來了，

記者再問她共匪的總崩潰情形，記者倒了一杯開水給她，她說聲對不起，一面喝着一面說，這水山裏是不怕缺乏的，廣東共匪，（以一共黨女工作人員，忽稱其黨爲匪，是她懺悔語，也就是她機警語），自十六年，海陸豐失敗後，改用南山爲大本營，雖然經過幾次軍隊圍勦，仍未消滅，張師移防，鄧師未來的時候，更想擴大擄掠，誰知鄧龍光趕着到來，去年在豐順，參謀長盧篤茂，是被鄧龍光擒去，人數槍枝，喪失許多，大家聞是鄧師來，心裏都戒懼着，張木葵先就令第一第三兩中隊之大部，離南山出走各縣，希望不至同歸於盡，忽而第九師行營（記者按鄧師行營，是五月廿一成立）令各軍隊分道入山，紅軍們日間走，日間遇着軍隊，夜裡走，夜裏也遇着軍隊，于風雨之中，有時連走幾個高山，軍隊也會一口氣追來，躲到石窿裏，軍隊令把石窿出口守着，他們情知不能抵禦的了，由是「粉碎敵人圍剿」的口號，遂由事實把牠取消，各匪唸也不敢唸了，莫說是高呼，我們從前遇着軍隊搜剿，照常是上午三時食飯，四時出發，這次說是三時食飯，縱然連飯不食，有時也莫說不得，我在南山出走時，有一次在三天之內，是只食了兩頓飯一頓粥，夜裏不曾睡過三點鐘覺，先生，你說苦不苦，南山內匪機關主要者，有東江特別委員會，資本監獄，下設軍務部，指揮部，政治保衛局，（拘四資本家，按即被勒贖之肉票），政治監獄，（拘囚政治犯，即匪心目中之AB團立三路線等黨人，）修械廠，調養處，印刷處，宣傳部，交通局，及所屬分局，八個潮普惠縣蘇維埃政府，潮普揭縣蘇維埃政府，首先被軍隊破獲者，爲資本監獄，內有值錢肉票十五人，一個個都由軍隊起獲，保護着出山去了，其餘機關，亦於五月尾六月初，前前後後，被軍隊破滅，各紅軍如

失了穴的耗鼠

毫無目的，隨處流竄，軍隊也無目的似的隨處搜索，紅軍到處都遭遇着軍隊，被軍隊捉的捉了，擊斃的擊斃了，自新的自新了，事實上，今南山確已沒有共匪，東江特委會之下，本有四個獨立小隊，在一時地，被軍隊消滅的爲一四兩小隊，二三小隊是先被擊散，然後零星消滅，四小隊之外，還有各一縣的游擊隊，實際不大明白，但九日早，桂英哭着臉說，木葵已得到消息，第二游擊隊都已消滅了，但還有第一，第二，第三，三個東江游擊中隊，戰鬥力素稱雄厚，第一中隊隊長盧金華，第二中隊自去年在豐順給獨立第四師擊潰後，到處鼠竄，已不成隊，第三中隊隊長姜身，一二三中隊，皆由指揮官張木葵率領，初以揭陽五房錢坑等處，未有軍隊搜剿，且民衆保甲組織鬆懈，對紅軍尚多好感，因民衆們已由畏匪變成仇匪了，本月初間，張木葵遂決計率一三中隊走揭陽，第四區各山，不料又于五房被軍隊三連包圍，一三中隊本尚有紅軍官兵百餘人，七九槍殼売手機關等槍，共有七十餘枝，輕機關一枝，被包圍時，是本月十一之夜，大約在三四時左右，指揮官張木葵下令衝鋒，然而已經遲了，軍隊已經合攏將來，機關槍彈，密如雨點，對面打來，指揮官張木葵，被打死了，第一中隊長盧某，被打死了，第三中隊姜某，早就于前月廿二攜着港紙七百元，開小差逃走，指揮無人，一時大亂，有十餘人，拚死突圍，因爲山高嶺大，軍隊人數也不甚多，終于給他突圍去了，走不出的，有五個做了俘虜，其他都在機關槍的雍射下，不傷則死，第二中隊，雖或尚有二十餘人，第二中隊一向是在別方行動，我實不清楚，料想也逃竄不了，他們害人，也害夠了，消滅難道還不應該嗎，只是

可憐我們三英

給他們耍猴子似的，平日的痛苦，挺英、已經受夠了，而今挺英更受了傷，呢，難保也不會遇着軍隊槍斃，或打傷，剩我這個孤零的苦人，不知軍隊能否給我生活着，本來自從六月七日，黃德田自首，我們早就知到共黨快要完了（她眼簾一斜話頭又轉到別處去）黃某是東江特別委員會委員，兼潮普惠縣蘇維埃政府主席，在南山，他是有七八年長歷史的重要份子，他忽然投去惠來的軍隊自新，因此共匪的機關去向，和各縣的錢索，都給他指出來，大大的給與軍隊搜索的便利，當黃某自首的消息傳到指揮部時，張木葵幾乎痛哭，然爲着安慰一班嘍囉的心，只得硬着頭皮，說別怕，我們有辦法，什麼辦法啊，不過死的辦法罷了，當時我就有這種想度，如今是應了，記者以這樣的答復，總比什麼人的書面談話，詳盡得多了，於是又想到隔壁的挺英姑娘，想去問問她，金英說，她很痛苦，可不必擾她，我的話，即是她的話，記者說，姑娘可更有什麼話未說的嗎，她說好，再給先生幾句罷，她擎着筆，在紙上寫着，還簽了一個名，李金英挺英兩同志，同來革命軍做工作了，記者與辭而出時，第九師宣傳隊人員，把她帶去，聞說是要她幫忙做宣傳工作，她好像毛毛雨中，黎妹妹的總態一般，跳躍着，夾着一大束傳單，啓程而去，

決與意相持之
亞比西尼亞國內情形（二）
人口千萬面積等四川省一倍半

軍隊編制

阿國軍隊與他國正式軍隊絕不相同，僅爲一種武裝羣，爲發號施令者，一種系統關係，有類家庭父子焉，每一武裝羣有一首領，其下分若干小羣，武裝羣中最大者，爲「依乞歐必阿內克斯」一部軍隊，此隊在「衣索」戰爭後，將國內各武裝羣，一一吸收，故阿國對外戰爭，必以此部隊爲中心勢力，阿國軍隊，亦有與他強國相似之點，即從軍年限，爲二十歲至五十歲之青年壯年，綜計阿國全國動員時，可得二百萬以上之軍隊，同時立於第一綫者，可得三十萬，此三十萬人因在第一綫，故均有武器，其他則持各種不同之武器，幹部使用之手鎗，有單發連發之分，其他武器，計騎鎗五十六萬隻，機關槍二百五十挺，火砲八十門，又有由日本輸入之三八式鎗，阿國「哈芝」騎兵最爲有名，普通者均備有騎鎗及刀，此外因襲擊，倘携有毒矢一二枝，鎗順於馬鞍之側，用足押緊，藉防動搖，阿國之馬，形雖小而實際敏捷，並富抵抗力，吾人久住阿都，一聞「冗芝冗芝」之鬨聲，不旋踵間，即有連續隊形之騎兵，突現於目前，砲之種類不一，飛行機不到十架，五噸戰車數輛，如此兵器，欲禦強國意大利之鋒，吾人唯有欽佩阿人之勇氣而已，（未完）

旺角彌敦道六百九十九號

花容電髮大減價三個月

三最
電機最新式
捲髮最巧妙
價目最相宜

減價日期
由七月至九月尾

相宜價目
由三元至五元

諸君光顧
勿失機會

梁培基發冷丸

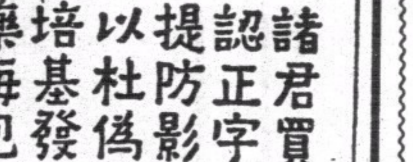

諸君買藥認正字號提防影射以杜僞冒

梁培基發冷丸真藥每包二毫近有平藥影射特此刊登廣告

近有欲乘本館加價之期以平藥售與代理使其代爲推銷茲迭接購用無效者來函囑爲廣告免爲所悞功德無量云

電話二六四〇九

認眞減價

價目
由五元起至七元止
認眞減價

堅道七十七號

華僑美髮

●電機新
●捲髮巧
●價格廉
●蒙惠顧
●極歡迎

日期
由七月一號起至九月尾號止
共兩個月

洗盥沐浴請用

雙妹老牌
花露水
爽身粉

芬芳馥郁。精神舒快。
數滴水中之後即覺。
嫩膏吸汗。週身爽滑。
浴罷宜撲爽身香粉。

本行於香港 上海 廣東三處均自設大規模之製造廠各種出品暢銷三十餘年全國各省均設有支行各商埠市鎮廣洋貨店均有出售

中國廣生行有限公司出品

中華百貨公司亦有代售

天下馳名

姑嫂丸

專治婦女經期不調前後肚痛白帶白淫多年不育

香港天壽堂

海狗鞭健腎丸

給男子腎虛值永第一

各處均有代理

統辦歐美名廠唱機
各嘜名伶唱片

統辦各國唱機
總行香港德輔道中

名伶最新唱片
分行廣州十八甫

總局香港文咸東街
分局灣仔莊士敦道
分局油麻地新填地
分局旺角新填地街
分局西灣河電車路

RONSON WATCHES

朗臣時表

本行新到大帮時款男女庄RONSON朗臣15石馬表式式俱備如蒙賜顧無論價值高低皆送

名貴贈品

以酬諸君光顧之雅意

總經理省港利安鐘表行

皇后大道中一百卅四號

自動電話弍一六六一號

徵銷中西藥品

欲在四邑推銷藥品者請直接函商

代理藥品專家 嘉祥大藥局

地址：台山荻海長安路四十五至四十七號

▲何以夏暑時期

每人必須携帶一盒

安當藥膏？

又名奧奇膏

因爲安當藥膏爲近世最新奇之科學藥膏，其本質純用植物藥料製煉而成，氣味芬芳，質地棉輭，不容，不膩，沾衣不污，入口無忌，性和平而有滅菌能力，痛者敷之止痛，癢者敷之止癢，對于治療皮膚外科諸疾，確有去腐生肌，限期全愈之可能，故無論家居旅行，每人携帶一盒，自然有備無患。

▼暑期適應症畧舉如下

（一）香港脚 曾用此膏以治療脚趾罅濕爛者，莫不稱爲神品，因能于短速期間，止癢乾水，三天痊愈。

（二）游泳時蠔壳及石子刺傷 游泳時常有蠔殼及石子刺傷手足，或水蛭咬傷，用此膏以治之，即止血止痛止癢，奏效甚速。

（三）毒虫咬傷 盛暑時期，毒虫出動，旅行或居家，偶被毒虫咬傷，則痛癢難受，用此膏以治之，止毒止癢消毒埋口。

（四）烈日炙膚湯火灼傷 盛暑時期，曝於烈日之下，皮膚受炙致痛，或湯滚火灼，皮膚受損，用此膏以療治之，即清涼止痛，去腐生新。

（五）刀傷或擦損流血 此膏最能止血止痛滅菌生肌，治刀傷擦損最快痊愈，且無疤痕。

（六）皮膚痕癢疥癩瘡癬 此膏有滅菌能力，故能止皮膚痕癢，治愈疥癩，奏效之速，尤非意料所及。

本港及各埠大小商店藥房均有代售

大號每盒五角
二號每盒二角半
試用細盒一角

總批發處 香港大道中華人行嘉齡大藥房 廣州太平南路六十七號多齡行

勁草

中華民國廿四年七月廿六日（星期五）　第三五五期

吐給你

邵…帆

朋友，再不許你裝做不知道，
聽四下砲彈給你成串的笑；
砲烟包着你像無邊的夢，
握緊了拳頭來一次清醒！

朋友，從此再不許你假悶，
抖一抖靈魂認清點責任；
五千年的命運整交給你，
民族的存喪全靠你自己！

朋友，將你的梵亞林深深的埋起！
葡萄酒，大香檳不需要那些東西；
快準備你的熱血向那裏泛濫，
去，給他一個嚴肅的面孔看看！

小徑幽情

魏中天

因為學校裡上半天有功課，每天早上照例是起得很早，洗過了臉，吃了一點早點，就抱着書包去上課，我的住所離車站約有一里路遠，要經過許多綠蔭的小徑才能走到車站，雖然每天老是走着這些路，可是我對于小徑中的一樹一草都生了一點情感，清早上的空氣是那麼新鮮，那麼甜，小石子的路是那麼濕潤的，一些飛塵也沒有，如果是昨晚下過小雨的話，你還可以看見一粒粒地雨珠綴在纖綠的葉子上，被太陽照着發出一種銀色的光，這景緻常會把人的思想引到極遙遠極微細的境界裡去。

每到星期天，大清早上我總歡喜一個人在這些小徑上走，走着，想着，想自己歡喜想的那些事件，有的時候，那些葉子的氣息，那些泥土的氣息，會變成了一種特有的氣味，吹向你鼻子裡來，那種氣味說牠芬芳也不是，說牠渾濁也不是，不過，你嗅到牠心頭會感到一點愉快的。

這些小徑上，在靜夜裡獨自一個人走，好像不很適宜，並不是怕鬼或怕什麼，總覺得靜夜裡一個人走，有許多寂寞的手去招誘人的心似的，或許會使你感到生命的空虛和自身的渺小，所以最好是伴着二三知己，在這小徑上慢步，談些往事，談些未來，那是最適宜沒有了。

住在都市的中心區的人，好些人全不知道早晨是什麼東西，早上的風，早上的葉子的氣息，早上的甜的空氣，與他們全都沒有份，這份福要住在郊外的人們才能享受到的，住在上海的人自然更夢不到了。

以前我住在上海，總是九點十點鐘才能起床的，其實早起來又有什麼用處呢？看不到一點綠的東西，吸不到一點新鮮的空氣，全是洗馬桶的聲音與怪的臭味，所以還不如躲在床上，追着昨宵的夢境來得好，在上海住了好多年，從沒有看到初出的紅日，現在想來，應該承認是遺憾的。

自從來到東京以後，又恢復了往昔在故鄉時那種對於早晨的愛好心，每天早上伴着紅日一同起來，氣分是十分爽快的。在小徑上走着，有的時候悠風送來一陣花香，常會懷疑自己或許住在深山中的。

不過，感到不快的是：常常看見許多小飛蟲在自由在地飛着，一不當心，就落在蜘蛛早已預設的網上，由於這一點就使人聯想到現實的社會上。這社會又何常不一樣呢，到處都埋伏着陷阱，埋伏着網，一不留心，就落在陷阱里去了。

陷阱，網，佈滿了這社會任何一個角落里，來捕捉小飛蟲似的那些未入世故的年青人們。

什麼

歐陽凡海

我不想講什麼戀愛，
這無賴的東西
讓魔鬼拿去吧！
可是，我
羞澀的雙唇……
我愛那
閃避得很快的眼睛，
那眼，只要打起一個小小的漩
便奪去了我的生命，
因為我不知道那神秘的閃瞳中
蘊過了的是一個什麼波浪：
是鄙視，可憐，也還是不安！
魔鬼拿去吧！許是不負責任的心中
才有偉大的殘酷！

燭光

高植

太陽偏西了，七月初的熱氣漸漸減少，從窗口吹進來的風使太生了輕快之感。漸漸地黃昏來到了。

白天的喧囂暫時減少了，弄堂裏的人聲也少了。天空却熱鬧起來，紅霞，金黃色的霞，反着強光的白雲緩緩移動着，青天高遠碧澄澄的，都市的屋頂遮住了落日，但夕陽無限好的光風在我依在窗邊時深深地感覺到。

我終於帶着輕輕的倦意坐到靠背椅裏，慵慵地靠着，看被風吹動的字屏，微微搖蕩，屏脚的橫木擋在牆上，作着輕脆的聲音，我默默地凝視着淡黃色的牆，看黃昏漸漸在屏條的字上籠罩着濃厚的暗色，暗色的影子從牆頂牆脚和房角湧了出來，如埋伏的兵，漸漸從四周向房中作包圍的形式而伸展着。

我燃着蠟燭，燭光在微風中搖曳，黃色的火焰在深暮的暗色中無力地寂寞地存在着。房裏安靜，空廓，燭的黃色火燄和房角裏衝出的黑暗在作着靜穆的爭鬥，彼此衝突着，對抗着。

我看着輕輕擺動的屏條上的文字，一度被黃昏後的暗色所籠罩的字又被黃色的燭光照明亮了一點，但屏條上的字仍然是不很分明，我感覺到這些字裏的朋友的精神是活在紙上的。

我沉默着，不想什麼，眼睛是睜着的，心却睡着了。我存在半醒的感覺中。偶然地，淡淡地，想起十五六年前跟亡父讀書時的情形，草芯的紅蠟燭的黃燄搖擺着，在靜穆中我斷續地跟着背誦「中庸」文注的聲音，顯得很沉寂似的，父親偶而發出的話聲也是很寂靜的。

這淡然的影子又飛去了，我的心乃空廓得如初夜的天空。屋裏沒有一點聲音，我彷彿忘了自己的存在。

初夜的氣吹進了窗子，屋角顯得更黑暗，黃色的燭燄也顯得更加明亮。眼看着字屏，心却睡得更熟了。

在初夜的搖曳的燭光中我靜坐着，漸漸地我的眼皮也重了。窗外都市的鬧聲隨着映在天空中的霓虹燈光一道在天空中波動着。夜色漸漸沉。……

我在空虛的城中行走

向培良

我深夜起來，在這空虛的城中行走。

我提着我的棍，棍沉重潮濕，有如牠已經疲倦。

城是空虛，空虛到不再有鷄鳴狗吠之聲。

夜黑暗，沒有星也沒有月，而街燈以其哭泣的眼睛更增加夜底黑暗。

咳咳，這千年古都，已經沉睡，沉睡到不願再起來了嗎。

我深夜行走，想尋找民族之魂呀。

是否民族之魂，也從這古都裏消失了呢？

我立在秦淮河邊，水流無動，這裡面是眼淚和汗，無極的眼淚和汗呀。唉唉，這苦難的民族。

有無數良民，如羔羊一樣等待屠殺，在秦淮河邊；在黑龍江邊呀！砲彈落下，羔羊嘆息一聲，於是死掉，民族的魂何在呢？

有泣涕如雨，噓唏如風。死者殷赤之血在地底呼號，後死者救死扶傷，相與枕藉，而又力竭倒地。傷者將死，無助地伸着手臂，以充血的眼睛注視遠方。

但這空虛地城乃空虛如死。

我深夜獨行，棍在我的手裏。

沒有人聲，沒有梟鳥兇厲之號哭，沒有鼠子嚙食也沒有一聲嘆息。

一切都空洞，我在無人中行走。

民族之魂何在呢？

——懷黑龍江作

藝術化　科學化　的政治經濟雜誌。
為研究　國際，政治，經濟，文藝，的寶藏！

中華月報　第三卷第七期出版

鐵道交通建設特輯

時事述評（七篇）……青等
國內大事日誌
國外大事日誌
我對於南洋貿易籌劃的經過……陳公博
菲律濱獨立之前途……吳清友
現階段的南菲聯邦……覺新
不景氣下之越南經濟……蕭一平
不景氣下之印度經濟……葉乾初

鐵道交通建設特輯
今年進行中之交通事業……朱家驊
第九次全國鐵路運輸會議訓詞……曾仲鳴
兩年來航政之整頓與航業之促進……高廷梓
近年來之鐵路建設……薩福均
三年來鐵路財務概述……陳耀祖
論救亡圖存與鐵路外債的整理……龍大均
中國鐵道聯運事業的回顧與前瞻……麥萊
接收後之正太鐵路……陸宗騏
滇西工程紀略……曾仲鳴
鐵路交通與經濟統一……郭曉嵐
中國鐵展的演進及其使命……江楓

德國雜談
年屆古稀的德國魯頓都夫將軍……關雨
德國的國立政治教育所……黃世傑
研究凡爾賽條約者的佳音……畢平
德國內長法力克博士小傳……畢平

科工救國運動
科工珍聞
電機鐵道與汽機鐵道的經濟比較……盧世鈐
三百年來的美國化學工業與其展望……兆般
尼羅河的電力厈水廠……葆鈞
漢姆堡自由港之繁榮……金富生
英國水陸兩用之複式遞郵機……周華
陸上飛船……民新
航空事業對於阿拉斯加探金的貢獻……兆尊
世界最輕便的新式築路機……柯大開
德國發明家與特許局……興隆
最新式的短波電療法……天士
德國的醫藥植物……福寶
瘧疾的聖藥……天士
輿論輯要……闡室
編輯後記……大輯均
裝幀……張諤設計

中華畫刊
國內時事。國際寫真。夏季三大畫展。鐵道交通建設畫輯。生活圈外的婦女們。夏季時裝表演。年青女郎是活潑的。廿五年後的好萊塢明星。其他要目繁多。不及備載。

定價表
零售　每冊　二角
全年　十二期　二元
郵費　國內三角　國外三元

本期另印精裝本每冊定價大洋三角
全國各大書局報社報攤均有代售
館址：上海河南路三〇三號　電話九〇八〇八號

香港總代理：南華日報館

胡椒彙刊　第十七期　已出版

有二十年治毒經驗
香港西營盤大馬路二百三十一號
黃博濟
分局油蔴地上海街一百七十八號
專除各毒　功效神速　有痛立止　有腫即消　新舊白□　限日除根　保無復發　永不墜毒
曾經治愈十餘萬人

贈送
香港會景圖畫特刊
內容豐富。圖畫優美。編排新穎。內容凡關於銀禧會景巡遊之景色。均盡量搜羅刋入。資料豐富。圖片優美。歡迎各地人士取閱。請將下列之贈閱券剪出。填明姓名及詳細地址。夾付郵票五分（以作回件寄費之用）。寄來香港中環士丹頓街三十號三樓樂觀出版社。當卽由郵奉贈一冊（香江及中國郵票通用）。
（注意）凡付來信件。請貼足郵票。欠資信件。本社例不收取。只有退回。

香港會景圖畫特刊　贈閱券
茲付上郵票五分請將香港會景圖畫特刊一冊照下列地址寄來爲荷此致香港中環士丹頓街第三十號樂觀出版社
（姓名）
（地址）
外埠請加寫西文地址每冊郵費十八分

機器洗衣局是洗染領袖
本局特聘歐西技師。用科學新法。新式機械。上等物料。故乾濕洗染。久已口碑載道。無論中西人士。莫不齊聲讚許。乾洗呢絨。妙在毫不縐水。洗後與新製無異。翻染絲綢。顏色鮮艷。美麗無匹。濕洗布質。雅潔精巧。熨燙得法。比別不同。各界光顧。請認眞地址。總局香港油蔴地廣華道有最高烟通者便是。分局香港皇后大道中六十號。分局尖沙咀彌敦道廿七號。分局油蔴地彌敦道叁三六號。

HONG KONG DAILY PRESS

本報始創於西曆一八五七年乃香港最詳實之英文日報內容豐富新聞充實手此一紙世界狀況瞭如指掌時間與金錢節省不尠學習英文獲益良多

本報特色
・香港新聞紀實・
・中國事情詳確・
・外國電報快捷・

定閱及惠登廣告諸君請移玉至雪廠街十一號香港孖剌西報內詢問一切無任歡迎

電話叁零弍伍壹

光明導師
龔常氏大醫師獨得其秘。業醫廿餘年而不替。僕染目疾數月。瞳仁散大。紅腫痛。視重物不明。幾與醫者爲伍。幸遇何亦民女士介紹。邀大醫師診診。照約星期恢復如常。足見大醫學超。名不虛傳。師不獨眼科專長。婦兒內科亦確有心得。大醫師自……於衆。更能潛心醫學。融會貫通。任何婦兒重大症。一經診治。立起沉疴。僕向不喜說妄語・爲人吹噓・憑良心上之獎頌。藉表揚我國醫術。大有其人在也。

龔常氏　精理眼科婦兒內科　包醫痲痘瘰癧喉科

龔常氏大醫師廼以故豁然老醫生高足。老醫生。曾漫遊美國舊金山大埠。就醫聘於同仁堂。歷四十餘年以醫名於世。得中外同胞共仰。

醫務所　中環九如坊美鄰街弍號二樓　電話叁弍七八八號

李都梨恭頌

地球香烟　犧牲最大
專講物質　以求實際
今又改良　氣味更佳
一吸便知　進展不已

每包五仙

南洋烟草公司出品

美亞洋服
縫工巧妙　欵式新穎　價格廉宜
舖在本港灣仔利東街五十二號至五十四號
電話三二一九二八

南苑 第六九四期

藝苑行情

「挑撥之夜」作者黃詔年現居廣州，少寫小說，多寫雜文。

武俠……小說

鏢師駝背王

著者 了哥 （十四）

方快意間。忽覺有人暗牽其衣。隨即游目以視暗牽其衣者。彷彿似為京師大俠。心知此火必為大俠所縱。以為一拍兩散之計者。滄即潛隨於京師大俠之後。亦步亦趨。至村外無人處。即見京師大俠㝠以字條一紙曰。蠻牛已為我殺死。並縱火以燬其教堂。汝歸依我字條行事可也。我亦從此逝矣。言已。別之而去。轉瞬間。見大俠已如飛而逝。文炳隨亦折返村中。見教堂火燄。猶飛揚空際。蠻牛妻子尚哭聲嗚嗚不輟。心中不覺自念曰。嗟爾蠻牛。亦有今日。快慰之下。又爲爲感頌大俠之義不已。於是歸於其近族昆季之居。相與談論教堂失火事。其近族昆季。謂村中男女。咸望蠻牛死火中。蠻牛果如村人所望者。不獨秀士之恨可平。即村人之憤亦洩云。文炳此時。實已知蠻牛經為京師大俠所殺。且借火以滅其屍。使人以為蠻牛不戒於火。自焚於火。以免洋人教士之追究。然對其昆季所言。但有模糊以應。而將其頃遇京師大俠之事隱去。旋歸寢室。將門嚴扃。出京師大俠所與字條觀之。見其字條書曰。「旬日後。可托言出外覓生。到京中宣武外鏢館訪我。勿忘」其後又有數字曰「閱後付火」文炳閱畢。即於燈下將字條焚去。安然歸寢。快心之下。倒頭便睡。一夢沉酣。直至日上三竿始起。於早膳後。再復出村中探聽。則見其舊日教學之書塾。以為火所平。但見瓦礫磚石。縱亂於餘燼未滅之中。而蠻牛之家。則已舉哀。爲蠻牛開喪矣。每遇村人。輒向作賀語。文炳但故為太息聲。不稍露京師大俠所為於人。村人終無知此快人快事。為京師大俠駝背王所為者。旬日後。王文炳果如駝背王之密囑。託言出外覓生活。至京師宣武門外。訪駝背王使暫寄身鏢館內。任之為記室。翌年。為之設館於附近。使仍課徒以自活。不復以歸於鳳尾村。蠻牛之被殺。與教堂之被焚。其後經無人知為京師大俠駝背王所為。洋人教士。亦以為其民蠻牛。不戒於火。致召焚如。且以自殺其身。並不追究其事。但自行出資。將王文炳館地。重新再建教堂。而別委一教民以董其事。王文炳書塾。終為洋教所佔。有後數年。王秀士文炳老死。京師駝背王爲之歸其櫬於鳳尾村。使其近族昆季。與其妻合葬於村外焉。

——未完——

書八指頭陀

（公俠）

八指頭陀，諱敬安，字寄禪，湘潭黃氏子也。曾于四明阿育王寺然二指供佛，廬八指，因以為號焉。父宜杏，母胡氏，夢蘭而生，幼喜佛事，七歲喪母，年十一，始就塾師周某讀，十三歲而父又亡，孤苦零丁，俯仰皆無賴。為人牧，讀不休；聞塾童誦「少孤為客早」句，悲不能勝，蓋自傷也。周沒，傭于豪家，鞭撻備至。一夕，見白桃花迎風而落，片片墮澗中，翛然作出世想，遂披剃于湘陰法華寺，執苦役，某知客虐待之，使飼犬，粗偶餘，責令傀噉，業緣甚去，乃雲游。登岳陽樓，對湖光萬頃，心胸分豁，寄禪獨趺坐，忽得「洞庭波送一僧來」句，為之豁然。由是詩興驟發，惟以字拙為憾。嘗作詩寄李炳甫，忘壹字形，畫壹以代之。徐乾仙者，洞之善書者也，强寄禪作屏，字畫錯訛，左右易位，徐張諸客座，寄禪大窘。楊晳子（度）出屏紙，斷之餘詩，十字九誤，汗涔涔下，徐徐擲筆曰：「願作詩以自贖何如？」楊笑置之。晚年字亦進，嘗登天台華頂峯，過虎，又行深山遇蟒，訖不動，虎蟒亦自去，其禪定有如此。所著八指頭陀詩十卷，續集八卷，雜文一卷，義寧陳伯嚴，湘潭葉煥彬，楊晳子先後為之梓行。詩澹遠，較寒山為工；而王湘綺謂為駸駸欲過惠休，亦非虛語。寄禪生于咸豐辛亥年十二月初三日，以民國元年某月日圓寂于北平法源寺。享年六十有一。公俠曰：「寄禪之詩，如「水清魚嚼月，山靜鳥眠雲」。「夜半啾啾聞鬼哭，一天霜月曬髑髏」世人傳誦久矣！至「篋中諫草都成血，衣上天花不着痕」之句，哭庵與煥彬爭之，然皆有稱其忠義者。當法人犯台灣，砲轟軍官，寄禪方臥病寧波延慶寺，聞耗，憤火中燒，目眥欲裂，竭三晝夜思所以禦砲而不得其方，亟欲徒手搏敵，隻身以殉，友人尼之而罷。又渡曹娥江，謁孝女廟，叩頭至於流血，其忠義之氣，直欲上干雲霄，若徒以詩僧目之，淺視乎寄禪矣！

李鴻章與美教士

（李頤）

清政不綱，外人之在中國者，氣燄甚盛，而中國不肖之徒，亦往往假借外人勢力，魚肉良善。官長外人如虎，因亦轉畏此有外人為護符之莠民。其時教案之爭，幾於無地無之，莠民或爭之不勝，則嗾使外人與官府交涉，一有外人出面，交涉固無有不勝者，莠民為計甚得，而外人之勢亦愈張、視清吏殆如無物。然清吏中間亦有頗識大體，能以理折服外人者。相傳李鴻章晚年精力就衰，一日飯罷，倦甚，適有美教士入謁，言教堂失修及居民仇教事，刺刺不休，李意不屬，美教士大言曰：此何等事，君乃不稍加之意耶？李怒曰：爾何人！敢作此言，又舉手中杖示之曰：此貴國總統格蘭德以贈余者，將謂我不能持此以撻汝耶？美教士猝出不意，狼狽而退。後常以語人，謂吾見中國官多矣，若李相國者，真凜然不可犯！外人聞者，亦相顧咋舌，勢稍稍斂矣。

書趙袁兩賊事

趙欣伯以學者作國賊。所以媚日人者無不至。一日本學者夏目到滿，訪趙，趙宴之。其家，使周出周旋，勸酒甚殷。客被酒大言，無論中日禮儀無使妻佈觴理，公誠新與國家之官吏也，趙大慚，瀋陽酒家一侍者觀聞之，入關後為予言。

袁金鎧於瀋變後任地方維持會會長其友人某自平寓書諷之，袁賦詩明志，誓不作賊，其後卒不免被污。其所作詩，為一日本雜誌所得，製版刊之，且為之注；「支那之節士袁金鎧手書詩」，袁見之，大恚。

綜上兩事，可見日本有識之士亦深惡賣國求榮者也。

諾話

慧譯

路人：我想到波士頓路去，怎樣去法呢，警察先生？

路警：你站在左邊的角落裏，等第三十六公共汽車就成了。

路人：我依照你的話。

路警：（兩小時以後）你為什麼還站在這裏？

路人：我等到現在只看見三十一架公共汽車走過，你說三十六架，我還要等五架走過才可以搭啦。

朝鮮人之亡國吟

昂

曩讀某雜誌，見刊有朝鮮人林貞吉之「亡國吟」二章，悲涼沉痛，發人深省，迄今不能忘，茲特錄出，請吾同胞一讀之，詩曰：

大聲何處泣銅駝，麥秀禾離不忍過；生死幾人完責任？英雄無地起干戈。江山依舊前朝樣，人物無如妾婦多！我亦四千年睡醒，痛心常唱大風歌。

×

國破君亡事可哀，江流猶帶血痕來，當年屠戮難追憶，此日陰霾尚未開，皮肉空存憐赤子，頭顱虛擲哭英才，□□□□□□□，不信黃魂夢不回！

×

蒹葭樓詩

沛霖 敬次一圖

中秋

雲意深陰失月明。始知兵氣滿秋城。十年北客惟傷亂。雙柝南街不斷聲。孀女別期方細數。故園安問更無程。可憐萬里清輝夜。不見良時鼓樂生。

哭瘦公

論詩疇昔本尋常。今日回頭輒可傷。十載郡齋相過地。數竿脩竹已成行。老逢國亂君先免。溘至秋分（君逝日秋分）露更蒼。莫說平生康濟願。區區文字恐流亡。

（九）（九）

廣東省銀行香港分行廣告

本行係由前廣東中央銀行所改組，規定資本毫銀一千三百萬元，由廣東省政府一次發足，經營銀行一切業務，代理國庫，并在廣東省內有發行貨幣之特權，總行設在廣州，分行設在香港汕頭北海海口江門韶州梅菉等處，資本充實，匯兌敏捷，各界光顧，無任歡迎。

地址 皇后行 打道五號

電話 業務處二零一一三 經理處二零一一二

總經理司徒堯啓

中國銀行

本行資本總額二千五百萬元，辦理廿餘年，經營國內外滙兌及銀行通常業務，定期活期存欵，利息優厚，各埠電匯票滙交付快當，諸君惠顧，極表歡迎

地址：皇后大道中四號

電話：二二四三四 二二二七八

東亞銀行有限公司

資本額 壹千萬元

資本 公積及盈餘 共八百餘萬元

資產 共四千餘萬元

專營銀行一切業務凡屬按揭存欵匯兌等項 諸君惠顧無任歡迎 附設

儲蓄部及保管箱（即辦）（實箱）

中外各大商埠均已開設支行及代理處 所有外幣存欵息價面議

總司理簡東浦謹啓

香港聯泰銀業儲蓄按揭有限公司廣告

本公司額定資本壹百萬元經在香港政府註册專營儲蓄存欵按揭等業務如蒙惠顧請到德輔道中式百七十式號本公司接洽為荷（電話式五五叁零）

附儲息價

活期儲蓄週息二厘 一年期週息四厘半

叁個月期週息三厘 二年期週息五厘

六個月期週息三厘半 三年期週息五厘半

聯泰銀業儲蓄按揭有限公司總司理譚煥堂謹啓

LUN TAI FINANCE SAVINGS & MORTGAGE Co. Ltd. No. 272, Des Voeux Road Central

香港聯泰燕梳有限公司廣告

本公司開設二十餘年之久實備資本壹百五拾萬元經在香港政府註册專營各埠水火保險業務交易通融賠償敏捷久為各界信仰如蒙賜顧請到德輔道中式百七十式號本公司面商各處商埠請向分局代理接洽為荷（電話式壹一叁壹）

聯泰燕梳有限公司總司理譚煥堂謹啓

THE LUN TAI FIRE & MARINE INSURANCE Co. Ltd. No. 272, Des Voeux Road Central

文安教授西樂（梵玲）（曼度玲）

以最新教授法灌輸西樂智識學費從廉成功迅速有志習音樂者請隨時移玉般咸涅槃道台一號樓下

金銀行情一覽

民國廿四年七月二十五號 禮拜四

司連票照昨日行情今早開倉

生銀價 （近期）三零一八七五 （遠期）三零二一二五 一式 一式 一式

上海司連買貿入平 一零六八一式五

本港司連單買入 二個半 沽出二個

本港花旗單買入 五二七五

通天司連 九元三零六

銀行成盤金條每安士 六十五元三

標金 八六三 八六二七 八六四五 八六三 八六一 八六二五

（銀行掛牌）告羅士 四九五五

英京電報 式零一二五

英京即單 式零一二五

上海電掛牌 壹三四

勞啤電報 壹三九二五

石叻電報 九零二五

日本電報 壹七八二五

舊山電報 五二一二五

舊山即期 五二二五

呂宋電報 一零四二五

西貢電報 七八五

佛冷電報 七八七五

荷蘭電報 七七

暹羅電報 八八一二五

即期司連單 式零二

大金單 五三零

花旗紙 五三零

雪梨紙每元值 一元八毫七一

佛冷紙每冷值 一元二三七五

勞啤紙每盾值 七毫零六五

呂宋紙每元值 九毫三仙五五

石叻紙每元值 一元零八仙六

荷蘭紙每盾值 一元二毫三三

暹羅紙每正伸 八毫五仙二

正磅紙每磅值 九元三毫四仙

什磅紙每磅值 七元四毫二仙

下環大馬路天珍足金首飾 每元一分一厘九

（晚盆）

觀省毫 舊四百八十六 新四百九十元

期中央紙 按式毫九仙五

省單市低 四百八十元零五

上海紙 七毫三仙

八九金銀行 六十一元一

式壹金銀行 十五元三毫七

四四金 一七五八 一七五九 四毫六 五毫一

中央光每元 按七毫九仙七

金葉 七十九元七

西貢紙每千加 二百三十六元

四四金息加 式毫

公債四四金 十八元六

即日省城銀業早市行情市立紙低三元

港紙換銀毫計入門 四七八

中紙舊十元 四三二

乙亥年六月二十五日

再縮 十八元六

四四金公價 三毫

中央紙公價 三八八一二五

上海花旗貿 起一個晶

英京生金牌 五二六二五

沽出 九元二二五

上海司單

花旗銀價 六七七五

每磅九元五毫零四九五

每磅九元五毫零四九五

街外什電壹三五六二五

每盾值七毫一仙八一三

每元值壹元一毫零八零

每元值五毫六仙零零

每金值壹元九毫一八四

每金值壹元九毫一三八

每元值九毫五仙九二三

每元值壹元式毫七三八

每個值壹毫二仙六九八

每盾值壹元二毫九八七

每疋值八毫八仙一二五

每磅伸九元式毫零七

每金伸壹元八毫八四五

每金值一元八毫八四五

二一秘金十五元二三

二一印金十五元三三

一七法金十二元一毫

碎大金六十二元七

舊頭壹壹金八元九毫

一零五英金十五元三三

二一五宋金十五元一四

一八宋金一十二元六七

燼大元每元七毫九仙五

值港銀 六七二九四八

值港銀 六七一一四一

金條每安士 六十五元二毫半

雜七毫二仙九

六十三元

十五元三毫五

坡毫每元值壹元零五仙五

中央紙息低五仙

中央紙 三毫

出門四八二

舊五元九三

股份行情一覽

民國廿四年七月二十五號 禮拜四

（名稱）

㈠銀行類

上海銀行 一千零三十元（買）

渣打 十三磅五（按）

有利（甲） 三十一磅二五（按）

有利（丙） 十三磅半（按）

東亞 七十六元（按）

國民 四元二毫五（按）

㈡保險類

疎當 壹百九十五元（按）

旗昌燕梳 二毫（按）

於仁 三百七十五元（按）

千拿輝 三百零二元（按）

渣甸燕梳 一百七十五元（按）

㈢航業類

德忌利士 三十五元（買）

省港澳 四元（按）

印度差那（優） 三十元（按）

印度差那（常） 十二元（按）

會路 七十一司令三便士（按）

於仁水艇 十一元（按）

㈣礦類

Antamoks 六毫九仙（買）

Baguio Gold 二毫一五（買）

Benguet consolidated 十一元五毫（買）

Do exploration（ ） 一毫一五（買）

Big Wedge 九仙五（買）

Gold River 五仙（按）

Salacts 一毫一仙（買）

United Paracales 三毫三仙（按）

開礦 十四司令（按）

冷吉（單股） 十一元七毫五（按）

Lankat Explorations 四元（按）

上海銀公司 四元五毫（按）

笠金礦 七元二毫五（按）

Vens. Goldfields 二元一五（買）

㈤置地酒店及屋宇類

大酒店 三元九毫（按）

置地公司 三十一元（買）

Do Debentures 一百元（按）

信托公司 四元（按）

堪富利士 八元（按）

新亞酒店 三十五元（按）

㈥紗廠類

怡和紗廠 六元（按）

上海紗廠（舊） 六十四元（按）

同上（新） 四十二元五（按）

永安紗廠 二十七元（按）

崇信紗廠 八元（按）

㈦船澳貨倉類

九龍倉 七十八元（按）

均益倉（舊） 七毫五仙（按）

均益倉（新） 一毫（按）

黃埔船澳 六元五（買）

上海船澳 八十元（按）

瑞鎔 四元（按）

㈧公用類

電車公司 十二元五毫（賣）

山頂纜車 六元（按）

同上（新股） 三元（按）

天星公司 七十六元（買）

油蔴地小輪 十七元五毫（按）

九龍電燈 八元五毫五（買）

香港電燈 五十六元七毫五（買）

德律風（舊） 式十一元（買）

德律風（新） 八元一毫（買）

㈨實業類

省城洋灰廠 一元四毫五（買）

英坭 四元（按）

蘇纜 一元八毫（買）

牛奶公司 十五元柒毫（按）

㈩雜項公司類

明達 一元（按）

娛樂 四元二五（按）

建新（舊） 一元壹毫（買）

同上（新） 三毫五仙（按）

連卡佛 二元五毫（按）

南洋 三元（按）

先施 四元七（買）

香港永安 五十三元（按）

上海永安 五十八元（按）

屈臣 三元（按）

實路公司 五毫半（按）

中法金券 九厘二（買）

政府價券 六厘半（買）

南方游藝 一元（按）

政府價券 二厘（買）

Vibro Pillar 二元五毫（買）

上海電滙壹百三十四元

倫敦電滙 二司令一個便士又四份之一

永安銀行有限公司

香港

THE WING ON BANK LTD HONG KONG

本銀行經在香港政府註册額定資本一千萬元專營銀行一切業務國內國外均有代理舉凡來往存欵活期存欵儲蓄滙兌按揭押保管信托代理租務等辦理通融快捷妥當並備有各欵堅固鋼製保管箱出賃租值相宜長短期租賃一律歡迎

定期存欵種類

短期之定期存欵 長期之定期存欵 存本付息之存欵 按期之定期存欵 分期還欵之存欵

現行利率

來往存欵週息一厘半 活期存欵週息二厘半 儲蓄存欵週息三厘半 定期存欵 三月期週息三厘 六月期週息四厘 九月期週息四厘半 一年期週息五厘

特別付貯利息另議

行址在香港德輔道中第二十六號（電話叁壹壹式叁 叁壹壹式式號）

總司理郭泉 副司理郭琳弼 李樹芳謹啓

商辦香港廣東銀行有限公司告白

本行開辦廿餘年專營銀行一切業務滙兌欵項中外各埠法定資本一千萬元收足八百六十六萬五千六百元正

（附貯利率）來往賬週息壹厘半。一年期週息四厘。半年期週息式厘。活期週息壹厘。

附設貯實箱（最近實新箱租者從速）分大小六種全年租銀由五元起至四十元止半年減半

總行自置在香港德輔道中第六號

分行 廣州自置在西堤大馬路第十號 上海自置在英界寧波路第五十二號 漢口自置在英界揚子街第十九號 台山城自置在台西路第一一三號 舊金山自置在孟金孖利街第七三四號 暹邏在耀華力街第五五五號

民國廿四年三月一日總司理陸蓬山謹啓

先施銀業信託有限公司

滙兌各埠欵項

找換金銀紙幣

代理租務物業

受任大小信託

總行：香港德輔道中

分行：廣州光復南路 江門倉後路 石岐孫文路

香港延壽堂大藥行

三鞭健腎丸 專治男子虛弱功効第一

鳳凰調經丸 專治婦女月事暗病

止咳理金丸……咳嗽最靈

中外各埠均有代理

香港總行干諾道西電話二零二六二

分行永樂西街各大藥房商店均有代理

UniveX

於你益 學生 助珍 攝影機

上市了

UNIVERSAL CAMERA CORPORATION New York. N.Y., U.S.A.

每個定價式員 加送菲林一筒

各大公司及影相機者均有售

香港華人行八樓紹光洋行總經理 電話三三七六六

廣州市□□□和發祥行樓日中路 二十五號電話一六八〇七一五

蘇建廳計劃 開發江北各公路
先從淮海入手再及各縣 期於本年度內取得聯絡

（鎮江訊）蘇省江南各段公路網、經蘇建廳數載之努力，迄今已全部完成，東至常熟上海、西至首都、南至宜、北沿長江各埠、汽車均可直達、該廳於本年度起、將集中力量、注意北江公路之發展、蘇省公路處長沈圻、為考察江北各縣公路之實况起見、於上月底由揚北上、歷經高寶淮淮鹽阜興東等縣、詳細視察後、又折回轉赴蘇北徐海各屬、經過大小十二餘縣、行程數千里、費時十餘日、已於十三日公畢返省、據語記者、江北各縣公路、雖已粗具規模、惟尚未取得聯絡、且均係土路、路身極感崎嶇、行車不便、廳方因省庫拮据、倘一律舖築路面、自無如許之經費、故現擬從整理士路着手、設法修築平坦、俾便行駛汽車、因淮海兩區人烟稠密、且又値導淮期內、交通極關重要、故擬先從該兩區着手、然後再進行蘇北各縣期於本年度內使江北各公路、均取得聯絡、關於淸鎮公路方面、現雖通行汽車、因路基為河堤、顛簸殊甚、一遇天雨、即不便通車、現擬加以改善、將由揚州至高郵一段、改用快輪載客、約不足四小時可達、由高郵至淸江路身再加整理、如此則每日班次可開兩次、且天雨亦無大礙、而旅客可免沿途顛簸之苦、此項計劃、現正與各方接洽中、不久當可實現云

九龍‖巴士行車時間表‖香港

九龍

號數	由	至
1	尖沙嘴	深水埔
2	尖沙嘴	荔枝角
3（經紅磡）	尖沙嘴	九龍城
5	尖沙嘴	紀念碑
6（經彌敦道）	尖沙嘴	九龍城
7	尖沙嘴	九龍塘
10	尖沙嘴	牛池灣
9	佐頓道碼頭	九朗
12	佐頓道碼頭	荔枝角
8	佐頓道碼頭	九龍塘
13	佐頓道碼頭	九龍城
11	深水埔	九龍城

香港

號數	由	至	每次	行車時間
1	跑馬地	西營盤	十分鐘	上午六時二分至下午十一時二分止
	西營盤	跑馬地	十分鐘	上午六時廿二分至下午十一時廿二分止
2	太古船澳	油蔴地碼頭	卅分鐘	上午八時至下午十時止
	油蔴地碼頭	太古船澳	卅分鐘	上午八時至下午十時止
3（東行）	皇家碼頭	大學堂	五分鐘	上午七時卅二分至下午十一時五十七分止
	皇家碼頭	大學堂	五分鐘	上午七時卅二分至下午十一時五十二分止
3A（西行）	皇家碼頭	摩星嶺	每小時	上午七時卅分至下午十一時二十分止
	摩星嶺	皇家碼頭	每小時	上午八時至下午十一時四十五分止
5	大坑	堅尼地城	五分鐘	上午六時卅分至下午十二時止
	堅尼地城	大坑	五分鐘	上午七時五分至下午十二時卅五分止
6	皇家碼頭	淺水灣	每小時	上午八時至下午八時止
	淺水灣	皇家碼頭	每小時	上午八時卅分至下午八時卅分止
7	油蔴地碼頭	香港仔	卅分鐘	上午六時至下午十時止
	香港仔	油蔴地碼頭	卅分鐘	上午五時卅分至下午九時四十分止
7A	香港仔	赤柱	每小時	上午七時至下午七時止
	赤柱	香港仔	每小時	上午七時卅分至下午七時卅分止

航務一覽

入口輪船

七月二十五日入口

（船名）	（由何埠來）	（船行）
美西美 G. Diederichsen	海口	廣南
告連 Koele	上海	勿啫士
安興 On Shing	上海	招商局
庇霞 Behar	石叻	鐵行
葵州 Kuei Chow	省城	太古
慶元 King Yuen	省城	太古
大利南 Nen Mathilde	西貢	南泰隆
潮州 Hydrange	汕頭	潮安
了連 Rhefn	小呂宋	成
沙尼 Saale	石叻	吻啫士
永和 Wing Wo	廣州灣	太豐
日陞 Yat Shing	汕頭	渣甸
那加拿 Nagara	小呂宋	太平行

出口輪船

（開往各埠）	（船名）		（船行）
三水梧州	平樂 Ping Look	廿六	僑安
三水梧州	廣意 Kwong Yee	廿六	永康
汕頭廈門福州	海寧 Hai Ning	廿六	德利士
上海日本溫哥華城多利亞	亞洲皇后 Emp. of Asra	廿六	昌興
海口北海海防	慶元 Hing Yuen	廿六	太古
汕頭上海	廣東 Kwong Tung	廿六	太古
上海日本三藩市	沙文將軍 Gen. sherman	廿六	美國船
汕頭上海青島	安興 On Hing	廿七	招商局
三水梧州	台山 Tai Shang	廿七	僑安
三水梧州	和平 Wo Ping	廿七	恒利
三水梧州	天生 Tan Sang	廿七	復安
小呂宋	啫化臣總統 Pres Jefferson	廿七	大來
小呂宋山打根剌波	孟端 Neptuna	廿七	咇行
星架波庇能孟米哥林堡亞丁馬些倫敦	拿華扁地 Rawalpindi	廿七	鐵行
汕頭上海	湖北 Hupeh	廿八	太古
汕頭上海青島	日陞 Yashing	廿八	渣甸
福州上海	新寧 Suning	廿八	太古
星架波	漫舵 Mentor	廿八	太古
汕頭福州烟台天津	合生 Hop Sang	廿八	渣甸
汕頭檳角	張家口 Kalgan	廿九	太古
汕頭廈門星加坡	安順 Ansnun	廿九	太古
三水梧州	和平 Wo Ping	廿九	恒利
三水梧州	大明 Tai Ming	廿九	生和
汕頭福州	湖南 Hunan	廿九	太古
汕頭濱角	乾南 Hiram	廿九	多利臣
海口北海海防廣州灣	波奴刁孖 Paul Doumer	廿九	法郵船
汕頭廈門福州	海陽 Haiying	三十	德利士
上海	里溪昂 Lacaon	三十	太古
上海日本	威爾遜總統 Pres. Wilson	三十	大來
星架波庇能哥林堡馬些倫敦	埃尼亞士 Aeneas	三十	太古
汕頭廈門	溫曉士 Van Hentz	卅一	渣華
廈門上海	濟南 Tsinan	卅一	太古
△八月▽			
上海	哥德維地 Conte Verde	一日	意郵船
上海	干德華地	一日	意國郵
上海漢口大連日本	希利福城市 Hereford	一日	銀行
舍路溫哥華	多爾菲彼亞士 Talthybius	一日	太古
小呂宋	哥力芝總統 Pres. Coolridge	一日	大來
上海大連日本	來亞 Rhur	二日	捷臣
汕頭廈門福州	海檀 Hai Tan	二日	德利士
汕頭廈門上海	岳州 Yuo Chow	二日	太古
上海	啫化臣總統 Prer. Jefferson	二日	大來
海口海防	瓊州 King Chow	二日	太古
小呂宋	坎拿大皇后 Emp. Canada	二日	昌興
星架波	利來 Nellore	二日	鐵行
廈門福州	瑞生 Suisang	四日	渣甸

輪船抵港電音

（船名）	（由何處來）	（約何日到）	（船行）
沙文將軍	小呂宋	廿六日	美郵船
啫化臣總統	美洲	廿六日	大來
羅華扁地	上海	廿六日	鐵行
夏利南	暹羅汕頭	廿六日	乾泰隆
貴陽	暹羅汕頭	廿六日	太古
濟南	上海厦門	廿七日	太古
打路菲比亞士	舍威日本上海	廿七日	藍烟通
利加安	利華堡石叻	廿七日	藍烟通
芝錦朋	上海厦門	廿八日	渣華
文陀	日本上海	廿八日	藍烟通
砵多士	馬些利士西貢	廿八日	法郵船
海貞	上海汕頭	廿八日	招商局
漫舵	上海	廿八日	太古
壽陽	福州汕頭	廿八日	德利士
和生	青島上海汕頭	廿八日	渣甸
晏尼亞士	上海	廿九日	太古
士芬司	日本上海	三十日	法郵船
萬福士	日厘石叻	三十日	渣華
尼羅	上海日本	卅一日	鐵行
干得華地	石叻	八月一日	意郵船
哥力芝總統	美洲	一日	大來
路了	咸北律撻担小呂宋	一日	捷成
刁加利安	石叻	二日	太古
亞丹士總統	美洲	二日	大來
地刺芔	厘門	二日	銀行

郵局截收函件時間表

（船名）	（往何處）	（日期）	（担保信）（平常信）
沙文將軍	美洲	廿六	下午五點
亞洲皇后	上海日本坎拿大美國南美洲歐洲	廿六	上午九點
慶元	海口北海海防	廿六	下午一點
海寧	汕頭廈門福州	廿六	下午三點
天后	西貢菲洲	廿六	上午十點
立通拿	西貢	廿六	下午五點
啫化臣總統	小呂宋	廿七	下午四點半
砵多士	上海日本歐洲	廿七	下午五點
新寧	福州	廿七	下午五點
拿華扁地	石叻錫蘭印度毛里士東南菲洲	廿七	上午十點半
合生	福州汕頭	廿八	上午九點
波奴刁孖	海口北海海防	廿九	下午一點
張家口	汕頭濱角	廿九	下午十二點半
史芬士	西貢錫蘭印度毛厘士東及南菲洲歐洲埃及	三十	上午十點半
埃利拿士	石叻亞丁歐洲	三十	上午九點半
海陽	汕頭廈門福州	三十	下午二點

渣甸輪船公司船期廣告

啓者本公司茲有堅固快捷船輪名

合生　往汕頭福州烟台天津　七月廿八號下午五點開
日陞　往汕頭上海青島　七月廿八號正午開
和生　往汕頭上海青島　七月卅一號下午四點開
顯生　往山打根　八月二號正午開
瑞生　往厦門神戶大阪　八月四號上午八點開
明生　往汕頭上海青島　八月四號正午開
富陞　往汕頭上海青島　八月四號下午四點開
金生　往星架波庇能吉打　八月七號下午四點開
茂生　往山打根　八月十五號正午開

凡往汕頭上海青島輪船除星期日外均有船搭貨搭客長江各埠貨物貴客如欲附貨搭船者請移玉至本公司辦房面議是荷
民國二十四年七月廿六號　自動電話式壹四七七　渣甸公司謹啓

太古洋行船期

廣東　往汕頭厦門上海　七月廿六號下午三點開
慶元　往海口北海海防　七月廿六號下午三點開
新寧　往福州上海青島　七月廿八號上午六點開
湖北　往汕頭上海青島　七月廿八號下午三點開
張家口　往汕頭暹羅　七月廿九號下午二點開
安順　往厦門汕頭石叻　七月廿九號上午八點開
貴陽　往福州上海青島　七月三十號下午三點開
重慶　往汕頭福州烟台天津　七月廿九號下午二點開
濟南　往厦門上海　七月卅一號下午五點開
瓊州　往海口北海海防　八月二號下午三點開
岳州　往汕頭厦門上海　八月二號下午四點開
牛莊　往上海大連牛莊　八月二號下午五點開
四川　往福州上海青島　八月四號上午十二點開
海口　往汕頭上海　八月四號下午三點開

貴客附貨請到本行或德輔道西三號太古分局電話式式
零零式　貴客搭船定位請到德輔道中壹百廿七號南泰
恒記電話式零壹式伍
華人總經理莫慶錫　分局司理蔡雛一　謹啓

廣生隆洋煤行船期廣告

啓者本號之　大興輪船期准夏歷七月初一日啓行
往荷屬　孟鴉佬埠　三馬林達　麻厘夾板　往英屬山打根埠
由港啓程先往孟鴉佬埠　貴客搭船附貨請到本行面商無任歡迎是荷
港行德輔道西五十三號自動電話二四一二八
省行沙基路一百二十二號自動電話二四一八一號

●徵求革命時代各種債票啓事
●●辛亥年同盟會在美洲發行者
●本會已搜得種類外尚欠缺者

茲啓者、本會奉中國國民黨中央執行委員會常務會議通過改組務業于四月十日正式成立辦公處設在南京中央黨部內海外黨務委員會樓下、現已積極從事工作、進行次序、計分兩步辦法、第一徵求　總理生前革命籌餉、在海內外發行之債票種類、第二對于存有債票者之登記、本會經已開始第一步辦法進行、已搜得債票種類如下：㈠同盟會時代、在英屬南洋與法屬安南所發行之英法文債票一百元者各一種、㈡中華革命黨時代（即民國四年）所發行之日幣公債三種第一種十元第二種百元第三種千元、㈢中華民國六年所發行之軍事內國公債券四種計分五元十元百元千元、㈣中華民國元年陸軍部發行之五元軍事用票一種、㈤同盟會時代革命軍用發行之軍用票五元一種一元一種、復据調查所得、尚有同盟會時代、辛亥年在美洲發行之債票、計分五元十元百元千元等四種、亟應搜集備查、此外尤恐未能盡知究有若干種類、用特登報徵求、凡存有此項債票者、除上開經已搜得者外、務祈即將原票用保險信交郵寄至本會一份、俾即拍照存查備作登記時、根据審核之用、本會收到拍照後、隨請原件寄還、決無遺誤、諸希　公鑒此佈

中央革命債務調查委員會啓

其樂眼鏡公司

◎◎◎◎◎各欵眼鏡◎◎◎◎◎
◎◎◎◎◎價廉物美◎◎◎◎
大道中五三號

中國經濟研究會叢書
中國經濟史
第一冊出版　馬乘風著

對於中國經濟史之研究，為一般人所認為迫切需要的一門學科，數年來，曾有不少的學者，企圖以新的史學方法整理中國歷史，但空論多而實際的探討少，零文多而有系統的叙著缺，為此，本會特貢獻馬先生底大著於讀者之前，全書共分五厚冊，西周至秦末為第一冊，東西兩漢為第二冊，三國至隋唐為第三冊，宋元明至清中季為第四冊，雅片戰爭至現在為第五冊，現在第一冊已出版，第二冊第三冊在印刷中，各圖書館各學校教授學生及有志於建設中國本位文化參加中國社會史論戰者均不可不備。

定價　精裝三元二角　平裝二元
總發行處：南京鼓樓中國經濟研究會

國營招商局船期廣告

安興　新客船　往汕頭上海青島　六月廿七開
海貞　新客船　往汕頭上海　七月初二開
海亨　新客船　往汕頭上海青島　七月初五開
海元　新客船　汕頭上海　七月初九開
海利　往汕頭上海青島　七月十二開

兼轉駁北洋長江各埠　貴號附貨請至本局面議
並有（公平）（遇順）掃班船期開臨通告所有客脚一律照國幣伸算
電話二八一八零

LLOYD TRIESTINO
FLOTTE RIUNITE LLOYD TRIESTINO-MARITTIMA ITALIANA-SITMAR

意國郵船公司

快捷郵船　加設華人通事厨師侍役等利便華客搭客船上座位舒適招待週到中西餐食俱皆美備
干德華地　八月一號往上海　八月九號往星洲印度意大利
快捷貨船　滿地盼那　七月廿六號往上海日本
辦事處皇后行　電話三二九八二　三二九八一
華人貨客經理郭鳳庭　干諾道中三十九號二樓　電話二二三○一

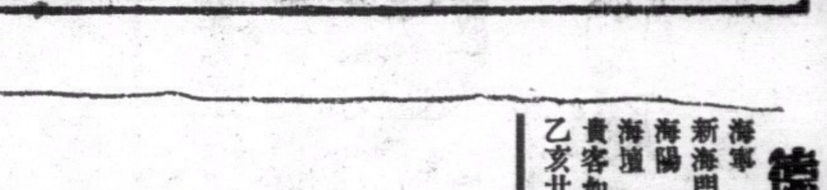

廣九鐵路行車時間表

英段客車

由九龍開往深圳　沿途停站

	開	到
上午	六點二十五分開	七點二十六分到
上午	八點四十三分開	九點廿六分到
上午	九點〇五分開	九點四十八分到
上午	十點十六分開	十一點十七分到
正午	十二點開	十二點五十八分到
下午	一點二十分開	兩點十七分到
下午	兩點二十五分開	三點一十分到
下午	三點四十二分開	四點四十六分到
下午	五點〇八分開	六點八分到
下午	六點三十六分開	七點三十六分到
下午	七點四十九分開	八點四十七分到

由深圳開往九龍　沿途停站

	開	到
上午	七點〇二分開	八點二分到
上午	七點四十四分開	八點四十二分到
上午	九點五十六分開	十點五十五分到
上午	十點五十三分開	十一點四十分到
下午	十二點〇五分開	一點〇六分到
下午	兩點二十一分開	三點廿四分到
下午	三點十五分開	四點廿二分到
下午	四點五十分開	五點四十三分到
下午	五點四十四分開	六點三十二分到
下午	六點十七分開	七點十五分到
下午	七點十三分開	八點二分到
下午	九點正開	九點四十三分到

注意　八點四十三分，九點零五分，十點五十三分，兩點廿五分，四點五十分，七點十三分，及九點正之七次車，只載頭等客，三點十五分之一次車，逢星期假期停開，八點四十三分，九點零五分，十點五十三分及四點五十分之四次車，祗於星期假期開行。

廣九鐵路華英段行車時刻 省港直通快車

由九龍往省		
上午	八點三十分	十一點廿七分
正午	開十二點卅五分	到三點五十五分
下午	四點五十分	七點四十七分

由省來九龍		
上午	八點十五分	十一點十二分
正午	開一點	到四點二十分
下午	四點卅五分	七點三十二分

快車票價

	由九龍往省（港幣）單程	來回	由省來九龍（省幣）單程	來回
頭等	五元	七元五毫	七元	十元六毫
二等	二元六毫	四元	三元六毫	五元四毫
三等	一元二毫	一元八毫	一元六毫	二元四毫

德記利士公司船期告白

海寧　汕頭厦門福州　六月廿六星期五下午四點開行
新海門　汕頭　六月廿八星期日下午四點開行
海陽　汕頭厦門福州　七月初一星期二下午三點開行
海檀　汕頭厦門福州　七月初四星期五下午四點開行
貴客如欲搭船附貨者請到本公司辦房面議是荷
乙亥廿四年六月廿五日　德記利士公司啓